

**JAARBOEK 2002**

**Fakulteit Teologie**

**Potchefstroomse Universiteit  
vir Christelike Hoër Onderwys**

This Yearbook is also published in English. Correspondence may be conducted in either Afrikaans or English.

Rig alle korrespondensie aan die PU vir CHO:

Die Registrateur	Telegrafiese adres: PUK, Potchefstroom
PU vir CHO	Faks: (018) 299-2799
Privaatsak X6001	Telefoon: (018) 299-1111/2222
POTCHEFSTROOM	E-pos: rtsadt@puknet.puk.ac.za
2520	

Fakulteit Teologie:

Fakulteit Teologie	Faks: (018) 294 8952
Die Dekaan	Telefoon: (018) 299 1844/5/6/7
Posbus 20004	E-pos: rtsadt@puknet.puk.ac.za
NOORDBRUG	
2522	

<http://www.puk.ac.za/fakulteite/teologie.html>

### **IN ALLE KORRESPONDENSIE MOET U UNIVERSITEITSNOMMER VERMELD WORD**

**Let wel:** Ofskoon die inligting wat in hierdie Jaarboek opgeneem is, so noukeurig moontlik saamgestel is, aanvaar die Raad en die Senaat van die Universiteit geen aanspreeklikheid vir onjuisthede wat mag voorkom nie.

Die Fakulteitsreëls wat in hierdie jaarboek opgeneem is, is onderhewig aan die Algemene Akademiese Reëls van die Universiteit, soos dit van tyd tot tyd deur die Raad van die Universiteit op aanbeveling van die Senaat vasgestel word, en moet dus met daardie Algemene Akademiese Reëls saamgelees word. Hierdie Algemene Akademiese Reëls verskyn op <http://www.puk.ac.za/jaarboek/reels.html> . Gedrukte eksemplare kan in die Ferdinand Postma-biblioteek en by die Direkteur: Akademiese Administrasie geraadpleeg word.

#### **Opmerking**

Voordat jy as leerder finaal oor die keuse van vakke besluit, moet jy jouself deeglik vergewis van die klasrooster. Slegs vakkombinasies wat geen roosterbotsings veroorsaak nie, is toelaatbaar. Probleme in hierdie verband kan met die betrokke programkoördineerder by die Fakulteit Teologie opgeneem word (vgl organigram, p.ii vir die name).

**INHOUDSOPGAWWE**

Fakulteit Teologie: Ampsdraers	i
Fakulteitsraad	i
Personeel van die Skool vir Kerkwetenskappe	i
Personeel van die Skool vir Bybelwetenskappe en Bybeltale	i
Organigram	ii
Komitees	iii
T.1 Inleidende opmerkings	T1
T.1.1 Skole in die Fakulteit	T1
T.1.2 Kwalifikasies, Rigtings en Programme	T2
T.1.3 Modules en Krediete	T6
T.1.4 Kontakgeleenthede	T6
T.1.5 Erkenning van vorige leer	T6
T.1.6 Registrasie	T7
T.1.7 Predikantsopleiding GKSA	T7
T.1.8 Praktiese werk	T8
T.1.9 Evaluering	T8
T.1.10 Slaag van 'n program	T8
T.1.11 Geakkrediteerde inrigtings	T8
T.2 Baccalareus Theologiae	T10
T.3 Programme waarin Bybelkunde as module(s) voorkom	T38
T.4 Honneurs Baccalaureus Artium	T44
T.5 Honneurs Baccalaureus Theologiae	T63
T.6 Magister Divinitatis	T70
T.7 Magister Artium	T78
T.8 Magister Theologiae	T101
T.9 Philosophiae Doctor	T117
Appendiks	T128



## FAKULTEIT TEOLOGIE: AMPSDRAERS

### DEKAAN

Prof A le R du Plooy. BA, ThM, ThD (PU vir CHO)

### ADMINISTRATIEWE BESTUURDER

Mev A du Toit. BSc (PU vir CHO), HOD (Nagraads) (UNISA)

### DIREKTEUR NAVORSING

Prof HF van Rooy. BA, MA, ThB, DLitt (PU vir CHO)

### DIREKTEUR SKOOL VIR BYBELWETENSAPPE EN BYBELTALE

Prof JJ Janse van Rensburg. MA, ThD (PU vir CHO), D Litt (Honoris Causa)  
(Columbia Evangelical Seminary)

### DIREKTEUR SKOOL VIR KERKWETENSAPPE

Prof JM Vorster. MA, DPhil, ThD (PU vir CHO)

### FAKULTEITSRAAD

Baloyi, ME	Krüger, PP
Cornelius, EM	Lotter, GA
De Klerk, BJ	Rabali, TC
Denkema, F	Van Rooy, HF
Dircksen, MR	Van Wyk, JH
Du Plooy, A le R	Venter, CJH
Du Toit, A	Venter, JJ
Janse van Rensburg, JJ	Viljoen, FP
Jordaan, GJC	Vorster, JM
Vakante pos, Semitistiek	Verteenwoordiger Akademiese Raad

### SKOOL VIR KERKWETENSAPPE

#### Ekklesiologie:

Prof A le R du Plooy (V) (BA, ThM, ThD (PU vir CHO))

Prof JM Vorster (MA, DPhil, ThD (PU vir CHO))

#### Dogmatologie:

Prof JH van Wyk (V) (Hons BA, ThD (PU vir CHO))

Prof JM Vorster (MA, DPhil, ThD (PU vir CHO))

#### Praktiese Teologie:

Prof CJH Venter (V) (Hons BA, ThM, ThD (PU vir CHO))

Prof GA Lotter (D Min (Westminster), ThD (PU vir CHO))

Prof BJ de Klerk (BA, ThM, ThD, ThD (PU vir CHO))

Ds R Letšosa (ThB, MA (PU vir CHO))

#### Missiologie:

Prof F Denkema (V) (BA, ThM (PU vir CHO))

Ds TD Mashau (BA, MA (PU vir CHO))

### SKOOL VIR BYBELWETENSAPPE EN BYBELTALE

#### Ou Testament:

Prof HF van Rooy (V) (BA, MA, ThB, DLitt (PU vir CHO))

Prof PP Krüger (MA, ThD (PU vir CHO))

Mnr ME Baloyi (BA, HOD, ThM (PU vir CHO))

#### Nuwe Testament:

Prof GJC Jordaan (V) (ThB, MA, D Litt (PU vir CHO))

Prof JJ J van Rensburg (MA, ThD (PU vir CHO),

D Litt (Honoris Causa) (Columbia Evangelical Seminary))

Prof FP Viljoen (MA, ThD (PU vir CHO))

#### Semitistiek:

Mede-professoraat: Vakant

Mnr AW Coetzee (MA (PU vir CHO))

#### Grieks:

Prof EM Cornelius (V) (MA (PU vir CHO), D Phil (US))

Ampsdraers en Personeel

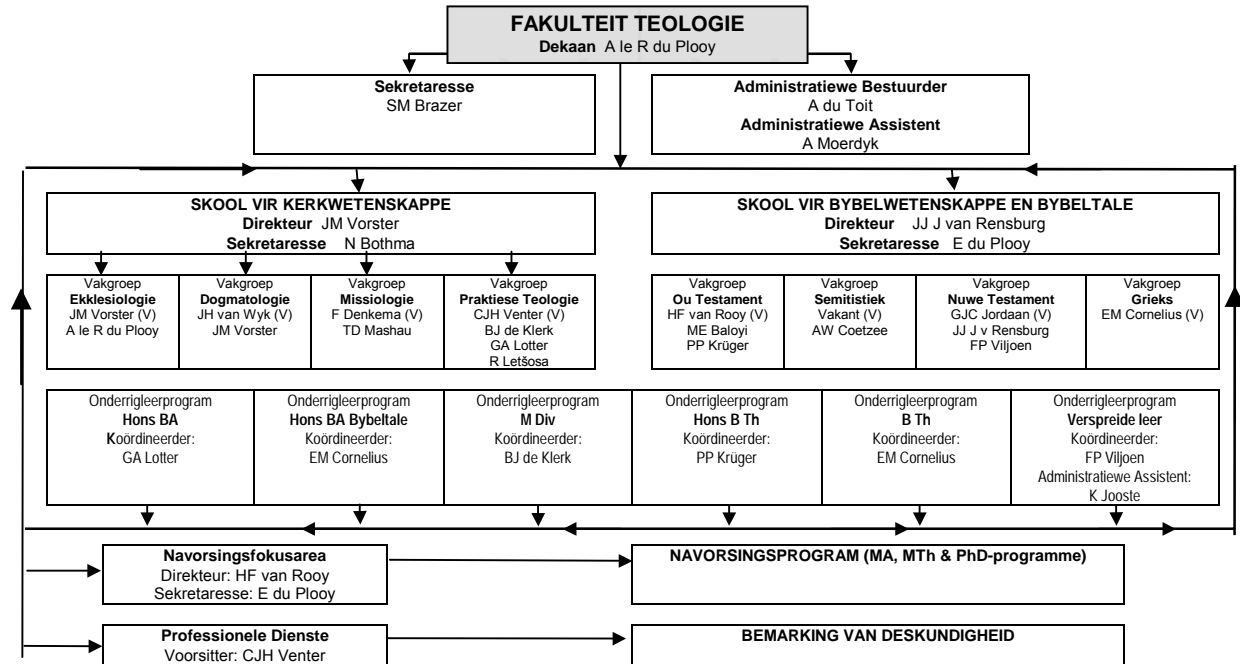

## Komitees

UK/Dagbestuur	Navorsingsfokusarea	Onderrigleer
<p>A le R du Plooy (V) Dekaan/Rektor A du Toit (S) Registrateur TSP BJ De Klerk Voorsitter Onderrigleer Komitee JJ J van Rensburg Direkteur Skool vir Bybelwetenskappe en Bybeltale HF van Rooy Direkteur Navorsing CJH Venter Voorsitter Professionele Dienste JM Vorster Direkteur Skool vir Kerkwetenskappe / Viserektor</p>	<p>HF van Rooy (V) Programkoördineerder JM Vorster (S) Direkteur Skool vir Kerkwetenskappe A le R du Plooy Dekaan JJ J van Rensburg Direkteur Skool vir Bybelwetenskappe en Bybeltale CJH Venter Voorsitter Professionele Dienste</p>	<p>BJ de Klerk (V) Koördineerder MDiv program GA Lotter (S) Koördineerder Hons BA program EM Cornelius Koördineerder Hons BA Bybeltale program, en BTh program FP Viljoen Koördineerder Verspreide leer PP Krüger Koördineerder Hons BTh program Leerder A Nagraadse leedersverteenvoordiger Leerder B BTh-leedersverteenvoordiger</p>

Beurse	Eiendom	Professionele Dienste
<p>A le R du Plooy (V) Rektor TSP JM Vorster Viserektor TSP A du Toit Registrateur TSP CFC Coetzee Kurator Verteenwoordiger Beurse en Lenings PU vir CHO HSJ Vorster Administratiewe Buro DJS Steyn Kurator Plaaslike predikante</p>	<p>PA Lourens (V) Administratiewe Buro G Erasmus (S) Administratiewe Buro SJ v der Merwe J van Dyk Potchefstroom-Noord A le R du Plooy Rektor TSP JM Vorster Viserektor TSP HSJ Vorster Administratiewe Buro A du Toit Registrateur TSP Leerder A</p>	<p>CJH Venter (V) Voorsitter Professionele Dienste BJ de Klerk (S) JJ J van Rensburg Direkteur Skool vir Bybelwetenskappe en Bybeltale HF van Rooy Direkteur Navorsing FP Viljoen Koördineerder Verspreide Leer JM Vorster Direkteur Skool vir Kerkwetenskappe</p>

Inligtingsbestuur	Rooster	Verspreide leer
<p>FP Viljoen (V) Koördineerder Verspreide Leer GJC Jordaan (S) Bybelwetenskappe &amp; Bybeltale F Denkema Kerkwetenskappe A du Toit Registrateur TSP PP Krüger Bybelwetenskappe &amp; Bybeltale T Larney Direkteur Biblioteekdienste</p>	<p>F Denkema (V) GJC Jordaan (S) EM Cornelius Koördineerder B Th programme PP Krüger Koördineerder Hons BTh GA Lotter Koördineerder Hons BA programme A Moerdyk Administratiewe Assistent Leerder A</p>	<p>FP Viljoen (V) Koördineerder Verspreide Leer JM Vorster Direkteur SKW GA Lotter Koördineerder Hons programme JJ J van Rensburg Direkteur SBB</p>





## T.1: INLEIDENDE OPMERKINGS

### Opmerking

Ooreenkomstig die kontraktuele verband tussen die PU vir CHO en die Gereformeerde Kerke in Suid-Afrika rakende die onderrig van Teologie word die teologie aan die Fakulteit Teologie beoefen in ooreenstemming met die Drie Formuliere van Eenheid, naamlik die Heidelbergse Kategismus, die Nederlandse Geloofsbelydenis en die Dordtse Leerreëls.

### T.1.1 SKOLE IN DIE FAKULTEIT

Vakgroepe in die Fakulteit is in skole gegroep. Aan die hoof van elke skool is 'n skooldirekteur en aan die hoof van 'n vakgroep is 'n vakgroepvoorsitter.

Skool	Vakgroepe
Skool vir Kerkwetenskappe	Ekklesiologie Dogmatologie Praktiese Teologie Missiologie
Skool vir Bybelwetenskappe en Bybeltale	Ou Testament Nuwe Testament Semitistiek Grieks

### T.1.2 KWALIFIKASIES, RIGTINGS EN PROGRAMME

Die Universiteit is bevoeg om die volgende kwalifikasies in die Fakulteit Teologie toe te ken.

KWALIFIKASIE EN KWALIFIKASIE-KODE	AFKORTING	RIGTING	PROGRAM	PROGRAM-KODE
<b>Baccalaureus Theologiae</b>	<b>BTh</b>	'n Basiese inleiding in en oorsig oor die Christelike Teologie en Bediening		
Kwalifikasiekode 341100 (Potch - voltyds)			Oop program	T300P
			Bybeltale	T301P
			Ekklesiologie	T302P
			Praktiese Teologie	T303P
			Missiologie	T304P
			Dogmatologie	T305P
Kwalifikasiekode 341101 (Telematiese Leersisteme)			Telematiese Leersisteme	T306T
Kwalifikasiekode 341102 (Geakkrediteerde inrigtings)			Baptist Bible College of Natal	T307P
			Bible Institute of SA	T308P
			Church Ministries Institute (CT)	T309P
			Church Ministries Institute (Gauteng)	T310P
			College ya Mojadi	T311P
			Dumisani Theological Institute and Bible School	T312P
			George Whitefield College	T313P
			Hefsiba (Igreja Reformada Mozambique)	T314P
			John Wycliffe Theological College	T315P
			Mukhanyo Bible College	T316P
			Reformed Theological College Uganda	T317P
			Kwalifikasiekode 341103 (Greenwich School of Theology)	

Inleidende opmerkings

KWALIFIKASIE EN KWALIFIKASIE-KODE	AFKORTING	RIGTING	PROGRAM	PROGRAM-KODE
<b>Honneurs Baccalaureus Artium</b>	Hons BA	'n Gevorderde kwalifikasie in Christelike Teologie of Bybeltale		
<b>Kwalifikasiekode</b> 102102 (Potch - voltyds) 102103 (Potch - deelyds)			Teologie of Bybelkunde Bybeltale, met moontlike spesialisering in Bybelvertaling	T601P T602P
<b>Kwalifikasiekode</b> 102113 (Geakkrediteerde inrigtings)			Baptist Bible College Natal Bible Institute of SA Church Ministries Institute (CT) Church Ministries Institute (Gauteng) George Whitefield College Mukhanyo Bible College Reformed Theological College Uganda	T607P T608P T609P T610P T613P T616P T617P
<b>Kwalifikasiekode</b> 102112 (Greenwich School of Theology)			Greenwich School of Theology	T622P
<b>Honneurs Baccalaureus Theologiae</b>  <b>Kwalifikasiekode</b> Potchefstroom: 342100 Greenwich: 342101	Hons BTh	'n Gevorderde kwalifikasie in Christelike Teologie en bediening		T623P
<b>Magister Divinitatus</b>  <b>Kwalifikasiekode</b> Potchefstroom: 343100 Greenwich: 343101	MDiv	'n Professionele kwalifikasie in Christelike Teologie en bediening		T801P
<b>Magister Theologiae</b>  <b>Kwalifikasiekode</b> Potchefstroom: 344100 Greenwich: 344101	MTh	'n Gevorderde navorsingstudie in die Christelike Teologie en bediening	Dogmatiek Etiiek Homiletiek Kategetiek Kerk- en Dogmageskiedenis Kerkreg Liturgiek Missiologie Nuwe Testament Ou Testament Pastoraal	T802P T803P T804P T805P T806P T807P T808P T809P T810P T811P T812P

Inleidende opmerkings

KWALIFIKASIE EN KWALIFIKASIE-KODE	AFKORTING	RIGTING	PROGRAM	PROGRAM-KODE
<b>Magister Artium</b>  <b>Kwalifikasiekode</b> Potchefstroom: 103106 (Voltyds)  Potchefstroom: 103107 (Deeltyds)  Greenwich: 103118	MA	'n Navorsingstudie in die Christelike Teologie of Grieks of Semitiese Tale		
		<b>Met verhandeling (96 krediete)</b>	Dogmatiek	T813P
			Etiek	T814P
			Grieks	T815P
			Homiletiek	T816P
			Kategetiek	T817P
			Kerk- en Dogmageskiedenis	T818P
			Kerkreg	T819P
			Liturgiek	T820P
			Missiologie	T821P
			Nuwe Testament	T822P
			Ou Testament	T823P
			Pastoraal	T824P
			Semitiese Tale	T825P
		<b>Met skripsie (48 krediete)</b>	Dogmatiek	T826P
			Etiek	T827P
			Homiletiek	T828P
			Kerk- en Dogmageskiedenis	T829P
			Missiologie	T830P
			Nuwe Testament	T831P
	Ou Testament	T832P		
<b>Met skripsie (64 krediete) (Slegs Vaaldrichoeckampus)</b>	Hermeneutiek	T833V		
	Etiek	T834V		
	Missiologie	T835V		

Inleidende opmerkings

KWALIFIKASIE EN KWALIFIKASIE- KODE	AFKORTING	RIGTING	PROGRAM	PROGRAM- KODE
<b>Philosophiae Doctor</b>  Kwalifikasiekode Potchefstroom: 307100 (Voltyds)  Potchefstroom: 307101 (Deeltyds)  Greenwich: 307103	PhD	'n Spesialis-navorsingstudie in die Christelike Teologie of Grieks of Semitiese Tale.	Dogmatiek	T901P
			Etiiek	T902P
			Grieks	T903P
			Homiletiek	T904P
			Kategetiek	T905P
			Kerk- en Dogmageskiedenis	T906P
			Kerkreg	T907P
			Liturgiek	T908P
			Missiologie	T909P
			Nuwe Testament	T910P
			Ou Testament	T911P
			Pastoraal	T912P
			Semitiese Tale	T913P

### T.1.3 MODULES EN KREDIETE

Elke kwalifikasie bestaan uit 'n aantal modules, met kredietwaardes van 8 of veelvoude van 8. Een krediet verteenwoordig 10 gemiddelde studie-ure. Elke modulekode bestaan uit 'n vierletter vakafkorting, gevolg deur eers 3 syfers, en dan twee stelde syfers tussen hakies, bv:

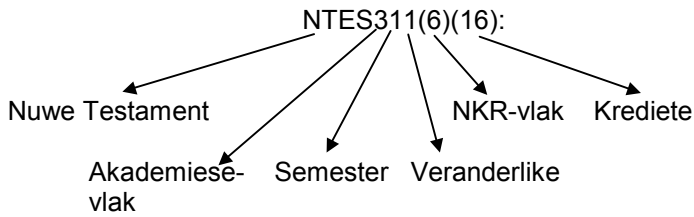

Vgl ook hiervoor A-reëls A.1.32.

### T.1.4 KONTAKGELEENTHEDE

As algemene reël geld die volgende:

- Vir die eerste drie semesters (twee semesters op vlak een en die eerste semester van vlak 2) is die maksimum aantal teorieperiodes vir elke 8 kredietmodules twee periodes per week. Vir 'n 16 kredietmodule is die maksimum aantal teorieperiodes vier per week.
- Vir alle daaropvolgende semesters is die maksimum aantal teorieperiodes vir elke 8 kredietmodules een periode per week. Vir 16 en 24 kredietmodules is die maksimum aantal teorieperiodes respektiewelik 2 en 3 per week.

### T.1.5 ERKENNING VAN VORIGE LEER

T.1.5.1 Die PU vir CHO aanvaar die beginsel onderliggend aan uitkomsgerigte, brongebaseerde en lewenslange leer, waarin oorwegings van artikulasie en mobiliteit 'n betekenisvolle rol speel. Die PU vir CHO onderskryf die siening dat erkenning van vorige leer, hetsy dit in formele onderrigleerprogramme by hierdie of 'n ander instelling, of informeel (deur ervaring) opgedoen is, 'n onontbeerlike element is by die besluit oor toelating tot en kredietverlening met die oog op plasing binne 'n uitdruklik gekose onderrigleerprogram van die Universiteit.

T.1.5.2 By die erkenning van vorige leer handel dit oor die bewysbare kennis en leer wat 'n aansoeker opgedoen het, hetsy deur formele onderrigleerprogramme te deurloop, of deur ervaring. Te alle tye is die vraag watter vlak van vaardigheid, beoordeel in die konteks van die uittreevlakvaardighede wat vereis word vir die beoogde

onderrigleerprogram of modules daarbinne, of status waarvoor die aansoeker aansoek doen, nodig is. Dit gaan dus nie bloot om die ervaring wat 'n aansoeker kan boekstaaf nie. Erkenning van vorige leer geskied dus in terme van die toegepaste bevoegdhede wat die aansoeker in die aansoek demonstreer, met inagneming van die uittreeuitkomst wat met die gekose onderrigleerprogram bereik moet word.

T.1.5.3 Die PU vir CHO aanvaar dat die erkenning van vorige leer binne die normale, bestaande beleid oor die toelating van kredietverlening aan voornemende of bestaande leerders – hetsy van hierdie of 'n ander instelling – op 'n geldige, betroubare en billike wyse kan en moet geskied.

T.1.5.4 Vir die hantering van 'n aansoek om erkenning van vorige leer is daar 'n nie-terugbetaalbare administratiewe fooi wat van tyd tot tyd deur die Universiteit bepaal word, betaalbaar.

### **T.1.6 REGISTRASIE**

Registrasie is die voorgeskrewe voltooide proses wat 'n leerder deurloop het om as leerder van die Universiteit geregistreer te word.

'n Toegelate leerder registreer jaarliks vir die duur van die studie vir 'n spesifieke studieprogram op die tyd en plek deur die Universiteit daarvoor bepaal. Die proses behels dat die voorgeskrewe registrasiegeld betaal word, die registrasievorm voltooi en die nodige handtekeninge daarop aangebring is.

Die registrasievorm word deur die leerder by die registrasieafdeling ingedien waarop 'n bewys van registrasie uitgereik word.

### **T.1.7 PREDIKANTSOPLEIDING GKSA**

Leerders wat hulle wil bekwaam om as predikante in die Gereformeerde Kerke in Suid-Afrika beroepbaar gestel te word, moet vroegtydig (vóór die aanvang van hul studie) ook die kerklike keuringsprosedure van die Kuratore van die Teologiese Skool Potchefstroom volg. Dié keuring vind plaas gedurende September en Oktober van die jaar vóór die studie begin. *(Meer inligting hieroor is verkrygbaar by die administratiewe kantoor van die Teologiese Skool: Tel. 018-299 1846/7, Faks. 018-294 8952, e-pos rtsadt@puknet.puk.ac.za).*

Hierdie leerders volg die voorgeskrewe program BTh: Bybeltale (T.2.3, Programkode T301P), gevolg deur Hons BTh (T5), MDiv (T6) en MTh (T8).

### **T.1.8 PRAKTIESE WERK**

Deelname aan alle praktiese werk gekoppel aan sekere modules is verpligtend, en sodanige praktiese werk moet tot bevrediging van die Direkteur van die betrokke Skool afgehandel word voordat die betrokke graad toegeken word.

### **T.1.9 EVALUERING**

In die BTh-, Honneurs-, MDiv-, MTh-, MA- en PhD-programme (uitgesonderd skripsie, verhandeling en proefskrif) word 'n stelsel van deurlopende evaluering konsekwent gehandhaaf, waarin gebruik gemaak word van byvoorbeeld die volgende assesseringsmetodes: selfevalueringsoefeninge, geskrewe en mondelinge toetse en eksamens, opstelle, werkstukke, mondelinge voordragte, klasbesprekings en kritiese bespreking van boeke en artikels.

In hierdie proses word formatiewe en summatiewe evaluering geïntegreer. Vir elke eksamen word interne eksaminatore en interne moderatore deur die Fakulteitsraad Teologie van die PU vir CHO benoem. Elke afsonderlike module se evalueringsmetode word in die studiegids van die betrokke module verduidelik.

In die MTh-, MA- en PhD-programme moet die leerder ook 'n skripsie, verhandeling of proefskrif skryf. Dit word deur minstens twee interne en een eksterne eksaminatore geëksamineer, deur die Senaat van die universiteit benoem.

### **T.1.10 SLAAG VAN 'N PROGRAM**

'n Program word geslaag deur al die modules waaruit 'n program saamgestel is, afsonderlik soos aangedui in reël A.8.7 te slaag.

### **T.1.11 GEAKKREDITEERDE INRIGTINGS**

Die PU vir CHO en die teologiese opleidingsinrigtings hieronder gelys, het 'n kontraktuele ooreenkoms, waarvolgens sekere grade van die PU vir CHO in samewerking met hierdie inrigtings aangebied word. 'n Persoon wat kragtens die ooreenkoms by die PU vir CHO wil studeer, moet op die voorgeskrewe vorm aansoek doen. Die aansoek moet deur die betrokke geakkrediteerde inrigting aanbeveel word. Nadat toelating verleen is, moet die leerder vir 'n graadprogram inskryf (met vermelding van die toepaslike kwalifikasie- en programkode).

In 2002 tree die programme soos in hierdie jaarboek vermeld, in werking. Leerders wat nog vir die ou programme ingeskryf het, mag òf na die nuwe programme oorskakel òf die ou programme voltooi nie later nie as 2003.



Die inrigtings wat by die PU vir CHO geakkrediteer is, is die volgende:

<b>Inrigting</b>	<b>Hoofsetel</b>	<b>Programme</b>
1. Baptist Bible College of Natal	Durban, Suid-Afrika	BTh, Hons BA
2. Bible Institute of SA	Kalkbaai, Suid-Afrika	BTh, Hons BA
3. Church Ministries Institute (CT)	Kaapstad, Suid-Afrika	BTh, Hons BA
4. Church Ministries Institute (Gauteng)	Johannesburg, Suid-Afrika	BTh, Hons BA
5. College ya Mojadi	Sannieshof, Suid-Afrika	BTh
6. Dumisani Theological Institute and Bible School	Kingwilliamstown, Suid-Afrika	BTh
7. George Whitefield College	Muizenberg, Suid-Afrika	BTh, Hons BA
8. Greenwich School of Theology	Clarborough, Brittanje	BTh, Hons BA, Hons BTh, MA, MTh, PhD
9. Hefsiba (Igreja Reformada Mozambique)	Lilongwe, Mosambiek	BTh
10. John Wycliffe Theological College	Randburg, Suid-Afrika	BTh
11. Mukhanyo Bible College	KwaMahlangu, Suid-Afrika	BTh, Hons BA
12. Reformed Theological College Uganda	Kampala, Uganda	BTh, Hons BA

## T.2 BACCALAUREUS THEOLOGIAE

Hierdie kwalifikasie kan verwerf word in een van die programme wat in Reël T.1.2 beskryf word en kan voltyds of telematies geneem word.

Leerders kan tydens hulle studie, met die skriftelike toestemming van die skooldirekteure, van program verander of die program waarvoor hulle geregistreer is, wysig.

### T.2.1 ALGEMEEN

#### T.2.1.1 NKR-vlak, en aantal krediete op die verskillende vlakke

Die BTh is 'n NKR-vlak 6 kwalifikasie met 384 krediete, waarvan 256 krediete op Vlak 5, en 128 krediete op vlak 6.

#### T.2.1.2 Duur van studie

Die minimumduur van die studietydperk vir hierdie kwalifikasie is drie jaar voltyds.

#### T.2.1.3 Rigting

Die BTh-graad is 'n basiese inleiding in en oorsig oor die Christelike Teologie en Bediening. Dit is 'n gerigte kwalifikasie in Teologie.

#### T.2.1.4 Spesifieke toelatingsvereistes – P-telling

Ooreenkomstig A-Reël A.4.2.1 is **volle matrikulasievystelling** die toelatingsvereiste. Dit beteken dat skoleindsertifikate geëndosseer moet wees dat daar voldoen is aan die minimum statutêre vereistes vir toelating tot B-gradstudie aan 'n universiteit in die RSA. Die Fakulteit behou hom egter die reg voor om die volgende keuringsmodel toe te pas, aan die hand van welke resultate oorweging aan kandidate se aansoeke verleen sal word.

#### \* Keuringsmodel: Bepaling van die P-telling

Vaksimbool <i>Subject symbol</i>	Hoër Graad <i>Higher Grade</i>	Standaardgraad <i>Standard Grade</i>
A	5	4
B	4	3
C	3	2
D	2	1
E	1	0

L.W. Die P-telling is die som van die telling van 'n maksimum van 6 vakke. Die taalvak op die Hoër Graad met die hoogste telling dra dubbele gewig.

**T.2.1.5 Artikulasie en uittreepunte****T.2.1.5.1 Artikulasie vir verdere studie**

Die BTh gee toelating tot óf Honneurs BTh, óf (mits voldoende krediete in die betrokke module[s] verwerf is) tot Honneurs BA (Bybeltale).

**T.2.1.5.2 Artikulasie na en van ander inrigtings**

Soos gekoördineer deur *Forum for University Theological Education (FUTE)*. Hierdie liggaam is saamgestel deur al die Suid-Afrikaanse Universiteite se Fakulteite Teologie of departemente van godsdiensoonderrig. Gemeenskaplike samestellings van programme, standaarde en programuitkomste word hier bespreek totdat konsensus daarvoor bereik is.

**T.2.1.5.3 Uittreepunte**

Geen

**T.2.1.6 Eksaminering****T.2.1.6.1 Samestelling van die deelnamepunt**

Die deelnamepunt vir 'n module word saamgestel uit evaluering van seminaardeelname, toetse, werkstukke en praktiese werk, soos in die betrokke studiegids gespesifiseer.

**T.2.1.6.2 Toelating tot die eksamen**

Toelating tot die eksamen in enige module geskied deur die verwerwing van 'n deelnamebewys uitgereik deur die skooldirekteur nadat aan die vereistes van die betrokke program en/of module voldoen is.

**T.2.1.6.3 Deelnamebewys en deelnamepunt**

'n Deelnamebewys, wat toelating tot die eksamen in 'n module verleen, sal slegs uitgereik word nadat 'n leerder tot die bevrediging van die skooldirekteur, in oorleg met die betrokke vakgroepvoorsitter, voldoen het aan die vereistes daarvoor, wat in die studiegids vir die betrokke module uiteengesit is. Die wyse waarop die deelnamepunt bereken word, word insgelyks in die studiegids vir die betrokke module uiteengesit.

**T.2.1.6.4 Modulepunt**

Die modulepunt word volgens die voorskrifte van A.1.33 en A.8.8 bereken in die verhouding tussen die deelnamepunt en die eksamenpunt soos in die betrokke studiegidse vervat is.

'n Leerder wat vir die eerste keer by hierdie universiteit vir 'n program registreer en in 'n eerstejaarlak module van die eerste semester nie 'n modulepunt slaag nie, kan nogtans 'n modulepunt van 50% verwerf indien die eksamen met minstens 50% geslaag is.

### T.2.1.6.5 Slaagvereistes van die programme

- Die subminimum vir alle modules se deelnamepunt is 40% (Soos aangedui in A.8.9)
- Die slaagvereiste vir 'n module is 50%.
- 'n Program word geslaag deur al die modules waaruit die program saamgestel is, afsonderlik te slaag (Soos aangedui in A.8.7)

### T.2.1.6.6 Herhaling van modules

'n Leerder kan die eksamen in enige module tot twee keer aflê binne twaalf maande wat volg op die datum van die leerder se eerste registrasie vir sodanige module, waarna die leerder weer vir die betrokke module moet registreer.

### T.2.1.7 Lys van modules

MODULE-KODE	VLAK	KREDIETE	VAKNAAM	VERONDERSTELDE LEER
AFNV311	6	8	Wetenskaplike skryf in Afrikaans	
AFNL112	5	8	Gebruiksafrikaans	
AKLR111	5	8	Antieke kultuur: Ou Nabye Ooste en Griekeland	
DOGM211	5	16	Dogmatiek	
DOGM221	5	16	Dogmatiek	
DOGM311	6	16	Dogmatiek	TEOL121
DOGM321	6	8	Dogmatiek	TEOL121
ENGL111	5	8	English in action	
ENGL112	5	8	Practical English	
ENSW311	6	8	English scientific writing	
ENTR221	5	8	Kreatiewe Entrepreneurskap	
ETIE121	5	8	Etiek	
ETIE211	5	16	Etiek	
ETIE311	6	16	Etiek	ETIE121
GRKS111	5	16	Grieks	
GRKS121	5	16	Grieks	GRKS111
GRKS211	5	16	Grieks	GRKS121
GRKS221	5	16	Grieks	GRKS211
GRKS311	6	16	Grieks	GRKS211
GRKS321	6	16	Grieks	GRKS211
HERM321	6	8	Hermeneutiek	OTES / NTES111, GRKS / SEMT111
HOML211	5	8	Homiletiek	
HOML321	6	16	Homiletiek	HOML211
KEUS311	6	8	Algemene keuse <sup>1</sup>	
KATE211	5	16	Kategetiek	
KDGE121	5	8	Kerk- en Dogmageskiedenis	
KDGE211	5	16	Kerk- en Dogmageskiedenis	
KDGE221	5	16	Kerk- en Dogmageskiedenis	
KDGE311	6	16	Kerk- en Dogmageskiedenis	KDGE121
KDGE321	6	16	Kerk- en Dogmageskiedenis	KDGE121
LATN111	5	8	Latyn vir almal	

<sup>1</sup> Een van die volgende: AFNV311(6)(8); ENSW311(6)(8). [[AFNV311 word egter eers vanaf 2004 aangebied; vir 2002 en 2003 moet leerders dus vir AFNL112 (Gebruiksafrikaans) registreer. ENSW311 word eers vanaf 2004 aangebied. Vir 2002 en 2003 moet leerders dus 'n keuse maak tussen ENGL111 (English in action) en ENGL112 (Practical English).]]

MODULE-KODE	VLAK	KREDIETE	VAKNAAM	VERONDERSTELDE LEER
LATN121	5	16	Regs- en Kerklatyn	LATN111
LATN211	5	16	Latynse outeurs en Romeinse geskiedenis 1	LATN121
LEER111	5	8	Leerontwikkeling	
LITK221	5	16	Liturgiek	
MISS211	5	8	Missiologie	
MISS221	5	16	Missiologie	
MISS311	6	16	Missiologie	MISS211
MISS321	6	16	Missiologie	MISS211
NTES111	5	8	Nuwe Testament	
NTES121	5	16	Nuwe Testament	
NTES211	5	16	Nuwe Testament	
NTES221	5	16	Nuwe Testament	
NTES311	6	16	Nuwe Testament	NTES111
NTES321	6	16	Nuwe Testament	NTES111
OTES111	5	8	Ou Testament	
OTES121	5	16	Ou Testament	
OTES211	5	16	Ou Testament	
OTES221	5	16	Ou Testament	
OTES311	6	16	Ou Testament	OTES111
OTES321	6	16	Ou Testament	OTES111
PAST121	5	8	Pastoraal	
PAST311	6	16	Pastoraal	PAST121
RINL111	5	8	Rekenaar- en inligtingsvaardighede	
SEMT111	5	16	Semitiese Tale	
SEMT121	5	16	Semitiese Tale	SEMT111
SEMT211	5	16	Semitiese Tale	SEMT121
SEMT221	5	16	Semitiese Tale	SEMT211
SEMT311	6	16	Semitiese Tale	SEMT221
SEMT321	6	16	Semitiese Tale	SEMT311
TEQL121	5	8	Inleiding in die Teologie	
WTSL221	5	8	Wetenskapsleer	
WTSL311	6	8	Wetenskapsleer	

## T.2.2 BTh-PROGRAM : OOP PROGRAM

Kwalifikasiekode: 341100 Programkode: T300P

### T.2.2.1 Programuitkomst

Die leerder moet in staat wees om, op grond van 'n basiese inleiding in en oorsig oor die Christelike Teologie:

- effektief te funksioneer in fasette van een of meer van die volgende: die geldige verklaring en toepassing van die Bybel (met hulpmiddels), kerklike bediening, pastorale berading, etiese oriëntering en waardevestiging, gemeenskapsontwikkeling
- in 'n multikulturele en internasionale konteks te funksioneer
- te registreer vir die Honneurs BA (Bybelkunde/Teologie)
- te registreer vir die HOD met die oog op Bybelonderrig

**T.2.2.2 Samestellende modules van die program T300P**

3 <sup>o</sup> Jaar [Vlak 6]	Sem 2	OT of NT <sup>2</sup>	Keuse <sup>3</sup>	KDGE321(6)(16)	DOGM321(6)(8)	HERM321(6)(8)
	Sem 1	OTES311(6)(16)	NTES311(6)(16)	Keuse <sup>4</sup>	KEUS311(6)(8) <sup>5</sup>	WTSL311(6)(8)
2 <sup>o</sup> Jaar [Vlak 5]	Sem 2	OTES221(5)(16)	NTES221(5)(16)	Keuse <sup>6</sup>	ENTR221(5)(8)	WTSL221(5)(8)
	Sem 1	OTES211(5)(16)	NTES211(5)(16)	Keuse <sup>7</sup>	HOML211(5)(8)	MISS211(5)(8)
1 <sup>o</sup> Jaar [Vlak 5]	Sem 2	OTES121(5)(16)	NTES121(5)(16)	KDGE121 (5)(8)	TEOL121 (5)(8)	PAST121(5)(8) ETIE121(5)(8)
	Sem 1	GRKS111(5)(16)	SEMT111(5)(16)	NTES111 (5)(8)	OTES111 (5)(8)	RINL111(5)(8) LEER111(5)(8)

Die lys van modules verskyn in T.2.1.7.

**T.2.3 BTh-PROGRAM : BYBELTALE**

**Kwalifikasiekode: 341100      Programkode: T301P**

Hierdie BTh-program is gefokus op Bybel tale, vir die opleiding van predikante met 'n gevorderde basiese opleiding in Grieks en Semitiese Tale.

**T.2.3.1 Programuitkomst**

Die leerder moet in staat wees om, op grond van 'n basiese inleiding in en oorsig oor die Christelike Teologie:

- effektief te funksioneer in fasette van een of meer van die volgende: die geldige verklaring en toepassing van die Bybel (met hulpmiddels), kerklike bediening, pastorale berading, etiese oriëntering en waardevestiging, gemeenskapsontwikkeling
- die Hebreeuse/Aramese Ou Testament en die Griekse Nuwe Testament en ander kontemporêre Griekse geskrifte te kan lees, en taalkundig te ontleed en taalkundig te verklaar
- die Vulgaat en ander Latynse geskrifte te kan lees, en taalkundig te ontleed en taalkundig te verklaar
- in 'n multikulturele en internasionale konteks te funksioneer
- te registreer vir die Honneurs BTh

<sup>2</sup> OTES321(6)(16) of NTES321(6)(16).

<sup>3</sup> Een van die volgende: OTES321(6)(16); NTES321(6)(16); HOML321(6)(16); MISS321(6)(16).

<sup>4</sup> Een van die volgende: DOGM311(6)(16); ETIE311(6)(16); KDGE311(6)(16); MISS311(6)(16); PAST311(6)(16).

<sup>5</sup> Een van die volgende: AFNV311(6)(8); ENSW311(6)(8). [[AFNV311 word egter eers vanaf 2004 aangebied; vir 2002 en 2003 moet leerders dus vir AFNL112 (Gebruiksafrikaans) registreer. ENSW311 word eers vanaf 2004 aangebied. Vir 2002 en 2003 moet leerders dus 'n keuse maak tussen ENGL111 (English in action) en ENGL112 (Practical English).]]

<sup>6</sup> Een van die volgende: DOGM221(5)(16); KDGE221(5)(16); MISS221(5)(16); LITK221(5)(16).

<sup>7</sup> Een van die volgende: DOGM211(5)(16); KDGE211(5)(16); KATE211(5)(16).

**T.2.3.2 Samestellende modules van die program T301P**

3 <sup>e</sup> Jaar [Vlak 6]	Sem 2	GRKS321(6)(16)	SEMT321(6)(16)	KDGE321(6)(16)		DOGM321(6)(8)	HERM321(6)(8)
	Sem 1	GRKS311(6)(16)	SEMT311(6)(16)	LATN211(5)(16) <sup>8</sup>		KEUS311(6)(8) <sup>9</sup>	WTSL311(6)(8)
2 <sup>e</sup> Jaar [Vlak 5]	Sem 2	GRKS221(5)(16)	SEMT221(5)(16)	LATN121(5)(16) <sup>10</sup>		ENTR221(5)(8)	WTSL221(5)(8)
	Sem 1	GRKS211(5)(16)	SEMT211(5)(16)	LATN111 (5)(8) <sup>11</sup>	AKLR111 (5)(8) <sup>12</sup>	HOML211(5)(8)	MISS211(5)(8)
1 <sup>e</sup> Jaar [Vlak 5]	Sem 2	GRKS121(5)(16)	SEMT121(5)(16)	KDGE121 (5)(8)	TEOL121 (5)(8) <sup>13</sup>	PAST121(5)(8)	ETIE121(5)(8)
	Sem 1	GRKS111(5)(16)	SEMT111(5)(16)	NTES111 (5)(8)	OTES111 (5)(8)	RINL111(5)(8)	LEER111(5)(8)

Die lys van modules verskyn in T.2.1.7.

**T.2.4 BTh PROGRAM : EKKLESIOLOGIE**

**Kwalifikasiekode: 341100**

**Programkode: T302P**

**T.2.4.1 Programuitkomst**

Die leerder moet in staat wees om, op grond van 'n basiese inleiding in en oorsig oor die Christelike Teologie:

- effektief te funksioneer in fasette van een of meer van die volgende: die geldige verklaring en toepassing van die Bybel (met hulpmiddels), kerklike bediening, pastorale berading, etiese oriëntering en waardevestiging, gemeenskapsontwikkeling
- 'n oorsig te hê oor die Kerkgeskiedenis en Dogmageskiedenis, en dit te kan beoordeel, en op grond daarvan 'n waarskynlike bedieningsscenario vir die kerk te omskryf
- in 'n multikulturele en internasionale konteks te funksioneer
- te registreer vir die Honneurs BA (Bybelkunde/Teologie)
- te registreer vir die HOD met die oog op Bybelonderrig

<sup>8</sup> Latyn kan vervang word. Dit is egter 'n voorvereiste vir toelating tot Hons BTh

<sup>9</sup> Een van die volgende: AFNV311(6)(8); ENSW311(6)(8). [[AFNV311 word egter eers vanaf 2004 aangebied; vir 2002 en 2003 moet leerders dus vir AFNL112 (Gebruiksafrikaans) registreer. ENSW311 word eers vanaf 2004 aangebied. Vir 2002 en 2003 moet leerders dus 'n keuse maak tussen ENGL111 (English in action) en ENGL112 (Practical English).]]

<sup>10</sup> Latyn kan vervang word. Dit is egter 'n voorvereiste vir toelating tot Hons BTh

<sup>11</sup> Latyn kan vervang word. Dit is egter 'n voorvereiste vir toelating tot Hons BTh

<sup>12</sup> Antieke Kultuur kan vervang word. Dit is egter 'n voorvereiste vir toelating tot Hons BTh

<sup>13</sup> TEOL121(5)(8) is 'n algemene inleiding tot die Teologiese wetenskap, toegespits op die Dogmatiek. Die agt krediete tel dus ook vir Dogmatiek.

**T.2.4.2 Samestellende modules van die program T302P**

3 <sup>e</sup> Jaar [Vlak 6]	Sem 2	OT of NT <sup>14</sup>	Keuse <sup>15</sup>	KDGE321(6)(16)		DOGM321(6)(8)	HERM321(6)(8)
	Sem 1	OTES311(6)(16)	NTES311(6)(16)	KDGE311(6)(16) of ETIE311(6)(16)		KEUS311(6)(8) <sup>16</sup>	WTSL311(6)(8)
2 <sup>e</sup> Jaar [Vlak 5]	Sem 2	OTES221(5)(16)	NTES221(5)(16)	KDGE221(5)(16)		ENTR 221(5)(8)	WTSL211(6)(8)
	Sem 1	OTES211(5)(16)	NTES211(5)(16)	KDGE211(5)(16)		HOML211(5)(8)	MISS211(5)(8)
1 <sup>e</sup> Jaar [Vlak 5]	Sem 2	OTES121(5)(16)	NTES121(5)(16)	KDGE121 (5)(8)	TEOL121 (5)(8)	PAST121(5)(8)	ETIE121(5)(8)
	Sem 1	GRKS111(5)(16)	SEMT111(5)(16)	NTES111 (5)(8)	OTES111 (5)(8)	RINL111(5)(8)	LEER111(5)(8)

Die lys van modules verskyn in T.2.1.7.

**T.2.5 BTh PROGRAM : PRAKTIESE TEOLOGIE**

**Kwalifikasiekode: 341100**

**Programkode: T303P**

**T.2.5.1 Programuitkomst**

Die leerder moet in staat wees om, op grond van 'n basiese inleiding in en oorsig oor die Christelike Teologie:

- effektief te funksioneer in fasette van een of meer van die volgende: die geldige verklaring en toepassing van die Bybel (met hulpmiddels), kerklike bediening, pastorale berading, etiese oriëntering en waardevestiging, gemeenskapsontwikkeling
- die basiese beginsels van die Praktiese Teologiese vakke toe te pas
- in 'n multikulturele en internasionale konteks te funksioneer
- te registreer vir die Honneurs BA (Bybelkunde/Teologie)
- te registreer vir die HOD met die oog op Bybelonderrig

**T.2.5.2 Samestellende modules van die program T303P**

3 <sup>e</sup> Jaar [Vlak 6]	Sem 2	OT of NT <sup>17</sup>	HOML321(6)(16)	KDGE321(6)(16)		DOGM321(6)(8)	HERM321(6)(8)
	Sem 1	OTES311(6)(16)	NTES311(6)(16)	PAST311(6)(16)		KEUS311(6)(8) <sup>18</sup>	WTSL311(6)(8)
2 <sup>e</sup> Jaar [Vlak 5]	Sem 2	OTES221(5)(16)	NTES221(5)(16)	LITK221(5)(16)		ENTR 221(5)(8)	WTSL221(5)(8)
	Sem 1	OTES211(5)(16)	NTES211(5)(16)	KATE211(5)(16)		HOML211(5)(8)	MISS211(5)(8)
1 <sup>e</sup> Jaar [Vlak 5]	Sem 2	OTES121(5)(16)	NTES121(5)(16)	KDGE121 (5)(8)	TEOL121 (5)(8)	PAST121(5)(8)	ETIE121(5)(8)
	Sem 1	GRKS111(5)(16)	SEMT111(5)(16)	NTES111 (5)(8)	OTES111 (5)(8)	RINL111(5)(8)	LEER111(5)(8)

<sup>14</sup> OTES321(6)(16) of NTES321(6)(16).

<sup>15</sup> By hierdie keuse kan een uit die volgende gekies word: OTES321(6)(16); NTES321(6)(16); HOML321(6)(16); MISS321(6)(16).

<sup>16</sup> Een van die volgende: AFNV311(6)(8); ENSW311(6)(8). [[AFNV311 word egter eers vanaf 2004 aangebied; vir 2002 en 2003 moet leerders dus vir AFNL112 (Gebruiksafrikaans) registreer. ENSW311 word eers vanaf 2004 aangebied. Vir 2002 en 2003 moet leerders dus 'n keuse maak tussen ENGL111 (English in action) en ENGL112 (Practical English).]]

<sup>17</sup> OTES321(6)(16) of NTES321(6)(16).

<sup>18</sup> Een van die volgende: AFNV311(6)(8); ENSW311(6)(8). [[AFNV311 word egter eers vanaf 2004 aangebied; vir 2002 en 2003 moet leerders dus vir AFNL112 (Gebruiksafrikaans) registreer. ENSW311 word eers vanaf 2004 aangebied. Vir 2002 en 2003 moet leerders dus 'n keuse maak tussen ENGL111 (English in action) en ENGL112 (Practical English).]]



Die lys van modules verskyn in T.2.1.7.

## T.2.6 BTh PROGRAM : MISSIOLOGIE

**Kwalifikasiekode: 341100**

**Programkode: T304P**

### T.2.6.1 Programuitkomst

Die leerder moet in staat wees om, op grond van 'n basiese inleiding in en oorsig oor die Christelike Teologie:

- effektief te funksioneer in fasette van een of meer van die volgende: die geldige verklaring en toepassing van die Bybel (met hulpmiddels), kerklike bediening, pastorale berading, etiese oriëntering en waardevestiging, gemeenskapsontwikkeling
- die basiese beginsels van Missiologie toe te pas
- in 'n multikulturele en internasionale konteks te funksioneer
- te registreer vir die Honneurs BA (Bybelkunde/Teologie)
- te registreer vir die HOD met die oog op Bybelonderrig

### T.2.6.2 Samestellende modules van die program T304P

3 <sup>e</sup> Jaar [Vlak 6]	Sem 2	OT of NT <sup>19</sup>	MISS321(6)(16)	KDGE321(6)(16)	DOGM321(6)(8)	HERM321(6)(8)	
	Sem 1	OTES311(6)(16)	NTES311(6)(16)	MISS311(6)(16)	KEUS311(6)(8) <sup>20</sup>	WTSL311(6)(8)	
2 <sup>e</sup> Jaar [Vlak 5]	Sem 2	OTES221(5)(16)	NTES221(5)(16)	MISS221(5)(16)	ENTR 221(5)(8)	WTSL221(5)(8)	
	Sem 1	OTES211(5)(16)	NTES211(5)(16)	Keuse <sup>21</sup>	HOML211(5)(8)	MISS211(5)(8)	
1 <sup>e</sup> Jaar [Vlak 5]	Sem 2	OTES121(5)(16)	NTES121(5)(16)	KDGE121 (5)(8)	TEOL121 (5)(8)	PAST121(5)(8)	ETIE121(5)(8)
	Sem 1	GRKS111(5)(16)	SEMT111(5)(16)	NTES111 (5)(8)	OTES111 (5)(8)	RINL111(5)(8)	LEER111(5)(8)

Die lys van modules verskyn in T.2.1.7.

## T.2.7 BTh PROGRAM : DOGMATOLOGIE

**Kwalifikasiekode: 341100**

**Programkode: T305P**

### T.2.7.1 Programuitkomst

Die leerder moet in staat wees om, op grond van 'n basiese inleiding in en oorsig oor die Christelike Teologie:

- effektief te funksioneer in fasette van een of meer van die volgende: die geldige verklaring en toepassing van die Bybel (met hulpmiddels), kerklike bediening, pastorale berading, etiese oriëntering en waardevestiging, gemeenskapsontwikkeling
- die basiese beginsels van Dogmatiek en Etiek toe te pas
- in 'n multikulturele en internasionale konteks te funksioneer

<sup>19</sup> OTES321(6)(16) of NTES321(6)(16).

<sup>20</sup> Een van die volgende: AFNV311(6)(8); ENSW311(6)(8). [[AFNV311 word egter eers vanaf 2004 aangebied; vir 2002 en 2003 moet leerders dus vir AFNL112 (Gebruiksafrikaans) registreer. ENSW311 word eers vanaf 2004 aangebied. Vir 2002 en 2003 moet leerders dus 'n keuse maak tussen ENGL111 (English in action) en ENGL112 (Practical English).]]

<sup>21</sup> By hierdie keuse kan een uit die volgende gekies word: DOGM211(5)(16); KDGE211(5)(16); KATE211(5)(16).

- te registreer vir die Honneurs BA (Bybelkunde/Teologie)
- te registreer vir die HOD met die oog op Bybelonderrig

### T.2.7.2 Samestellende modules van die program T305P

3 <sup>e</sup> Jaar [Vlak 6]	Sem 2	OT of NT <sup>22</sup>	Keuse <sup>23</sup>	KDGE321(6)(16)	DOGM321(6)(8)	HERM321(6)(8)
	Sem 1	OTES311(6)(16)	NTES311(6)(16)	DOGM311(6)(16)	KEUS311(6)(8) <sup>24</sup>	WTSL311(6)(8)
2 <sup>e</sup> Jaar [Vlak 5]	Sem 2	OTES221(5)(16)	NTES221(5)(16)	DOGM221(5)(16)	ENTR 221(5)(8)	WTSL221(5)(8)
	Sem 1	OTES211(5)(16)	NTES211(5)(16)	DOGM211(5)(16)	HOML211(5)(8)	MISS211(5)(8)
1 <sup>e</sup> Jaar [Vlak 5]	Sem 2	OTES121(5)(16)	NTES121(5)(16)	KDGE121 (5)(8)	TEOL121 (5)(8) <sup>25</sup>	PAST121(5)(8) ETIE121(5)(8)
	Sem 1	GRKS111(5)(16)	SEMT111(5)(16)	NTES111 (5)(8)	OTES111 (5)(8)	RINL111(5)(8) LEER111(5)(8)

Die lys van modules verskyn in T.2.1.7.

## T.2.8 BTh-PROGRAM : TELEMATIESE LEERSISTEME

Kwalifikasiekode: 341101

Programkode: T306T

### T.2.8.1 Programuitkomst

Die leerder moet in staat wees om, op grond van 'n basiese inleiding in en oorsig oor die Christelike Teologie:

- effektief te funksioneer in fasette van een of meer van die volgende: die geldige verklaring en toepassing van die Bybel (met hulpmiddels), kerklike bediening, pastorale berading, etiese oriëntering en waardevestiging, gemeenskapsontwikkeling
- in 'n multikulturele en internasionale konteks te funksioneer
- te registreer vir die Honneurs BA (Bybelkunde/Teologie)
- te registreer vir die HOD met die oog op Bybelonderrig

### T.2.8.2 Samestellende modules van die program T306T

3 <sup>e</sup> Jaar [Vlak 6]	Sem 2	Keuse	Keuse	KDGE321(6)(16)	DOGM321(6)(8)	HERM321 (6)(8)
	Sem 1	Keuse	Keuse	Keuse	KEUS311(6)(8)	WTSL311(6)(8)
2 <sup>e</sup> Jaar [Vlak 5]	Sem 2	Keuse	Keuse	Keuse	ENTR221(5)(8)	WTSL221(5)(8)
	Sem 1	Keuse	Keuse	Keuse	HOML211(5)(8)	MISS211(5)(8)
1 <sup>e</sup> Jaar [Vlak 5]	Sem 2	Keuse	Keuse	KDGE121 (5)(8)	TEOL121 (5)(8)	PAST121(5)(8) ETIE121(5)(8)
	Sem 1	GRKS111(5)(16)	SEMT111(5)(16)	NTES111 (5)(8)	OTES111 (5)(8)	RINL111(5)(8) LEER111(5)(8)

Die lys van modules verskyn by T.2.1.7. Die volgende modules is egter nie vir program T306T beskikbaar nie: GRKS311,322; LATN211; MISS221; SET311,321.

<sup>22</sup> OTES321(6)(16) of NTES321(6)(16).

<sup>23</sup> By hierdie keuse kan een uit die volgende gekies word: OTES321(6)(16); NTES321(6)(16); HOML321(6)(16); MISS321(6)(16).

<sup>24</sup> Een van die volgende: AFNV311(6)(8); ENSW311(6)(8). [[AFNV311 word egter eers vanaf 2004 aangebied; vir 2002 en 2003 moet leerders dus vir AFNL112 (Gebruiksafrikaans) registreer. ENSW311 word eers vanaf 2004 aangebied. Vir 2002 en 2003 moet leerders dus 'n keuse maak tussen ENGL111 (English in action) en ENGL112 (Practical English).]]

<sup>25</sup> TEOL121(5)(8) is 'n algemene inleiding tot die Teologiese wetenskap, toegespits op die Dogmatiek. Die agt krediete tel dus ook vir DOGM.

**T.2.9 BTh-PROGRAM : GEAKKREDITEERDE INRIGTINGS****Kwalifikasiekode: 341102****Programkodes: T307P – T321P**

Baptist Bible College of Natal	T307P
Bible Institute of SA	T308P
Church Ministries Institute (CT)	T309P
Church Ministries Institute (Gauteng)	T310P
College ya Mojadi	T311P
Dumisani Theological Institute and Bible School	T312P
George Whitefield College	T313P
Hefsiba (Igreja Reformada Mozambique)	T314P
John Wycliffe Theological College	T315P
Mukhanyo Bible College	T316P
Reformed Theological College Uganda	T317P
	T318P
	T319P
	T320P
	T321P

**T.2.9.1 Programuitkomste**

Die leerder behoort in staat te wees om, op grond van 'n basiese inleiding in en oorsig oor die Christelike Teologie:

- effektief te funksioneer in fasette van een of meer van die volgende: die geldige verklaring en toepassing van die Bybel (met hulpmiddels), kerklike bediening, pastorale berading, etiese oriëntering en waardevestiging, gemeenskapsontwikkeling
- in 'n multikulturele en internasionale konteks te funksioneer
- te registreer vir die Honneurs BA (Bybelkunde/Teologie)
- te registreer vir die HOD met die oog op Bybelonderrig

**T.2.9.2 Samestellende modules van die program T307P – T321P**

3 <sup>e</sup> Jaar [Vlak 6]	Sem 2	Keuse	Keuse	KDGE321(6)(16)		DOGM321(6)(8)	HERM321 (6)(8)
	Sem 1	Keuse	Keuse	Keuse		KEUS311(6)(8)	WTSL311(6)(8)
2 <sup>e</sup> Jaar [Vlak 5]	Sem 2	Keuse	Keuse	Keuse		ENTR221(5)(8)	WTSL221(5)(8)
	Sem 1	Keuse	Keuse	Keuse		HOML211(5)(8)	MISS211(5)(8)
1 <sup>e</sup> Jaar [Vlak 5]	Sem 2	Keuse	Keuse	KDGE121 (5)(8)	TEOL121 (5)(8)	PAST121(5)(8)	ETIE121(5)(8)
	Sem 1	GRKS111(5)(16)	SEMT111(5)(16)	NTES111 (5)(8)	OTES111 (5)(8)	RINL111(5)(8)	LEER111(5)(8)

Die lys van modules verskyn by T.2.1.7.

**T.2.10 BTh-PROGRAM : GREENWICH SCHOOL OF THEOLOGY**

**Kwalifikasiekode: 341103**

**Programkode: T306T**

**T.2.10.1 Programuitkomst**

Die leerder behoort in staat te wees om, op grond van 'n basiese inleiding in en oorsig oor die Christelike Teologie:

- effektief te funksioneer in fasette van een of meer van die volgende: die geldige verklaring en toepassing van die Bybel (met hulpmiddels), kerklike bediening, pastorale berading, etiese oriëntering en waardevestiging, gemeenskapsontwikkeling
- in 'n multikulturele en internasionale konteks te funksioneer
- te registreer vir die Honneurs BA (Bybelkunde/Teologie)
- te registreer vir die HOD met die oog op Bybelonderrig

**T.2.10.2 Samestellende modules van die program T306T (= TLS)**

3 <sup>e</sup> Jaar [Vlak 6]	Sem 2	Keuse	Keuse	KDGE321(6)(16)		DOGM321(6)(8)	HERM321 (6)(8)
	Sem 1	Keuse	Keuse	Keuse		KEUS311(6)(8)	WTSL311(6)(8)
2 <sup>e</sup> Jaar [Vlak 5]	Sem 2	Keuse	Keuse	Keuse		ENTR221(5)(8)	WTSL221(5)(8)
	Sem 1	Keuse	Keuse	Keuse		HOML211(5)(8)	MISS211(5)(8)
1 <sup>e</sup> Jaar [Vlak 5]	Sem 2	Keuse	Keuse	KDGE121 (5)(8)	TEOL121 (5)(8)	PAST121(5)(8)	ETIE121(5)(8)
	Sem 1	GRKS111(5)(16)	SEMT111(5)(16)	NTES111 (5)(8)	OTES111 (5)(8)	RINL111(5)(8)	LEER111(5)(8)

Die lys van modules verskyn by T.2.1.7. Die volgende modules is egter nie vir program T306T beskikbaar nie: GRKS311,322; LATN211; MISS221; SEMT311,321.

**T.2.11 BTh PROGRAMME: MODULE-UITKOMSTE****AFNV311(6)(8) (Eers beskikbaar in 2004)****Wetenskaplike skryf in Afrikaans**

Die leerder moet in staat wees om:

- wetenskaplike skryfstukke in Afrikaans te onderskei en te produseer
- taalhulpmiddels te gebruik vir oplos van taalprobleme
- die kwaliteit van wetenskaplike skryfstukke te beoordeel.

**AFNL112(5)(8) (Slegs vir gebruik in 2002 en 2003)****Gebruiksafrikaans**

Die leerder moet in staat wees om:

- keurige skryfstukke in Afrikaans te produseer
- taalhulpmiddels effektief te gebruik
- om die kwaliteit van skryfstukke te beoordeel.

**AKLR111(5)(8)****Antieke Kultuur: Ou Nabye Ooste en Griekeland**

Die leerder moet in staat wees om:

- die ontwikkeling van 'n kultuur te evalueer en beskryf vanaf die voor-historiese tydperk
- antieke kulture van die Ou Nabye Ooste en Midde-Ooste te kan bespreek
- die kultuur en politieke ontwikkeling van antieke Griekeland te kan bespreek
- die geskiedenis en daaglikse lewe van klassieke Griekeland te kan beskryf.

**DOGM211(5)(16)****Dogmatiek: Van die Skrifleer tot die leer oor die sonde**

Die leerder moet in staat wees om:

- die aard en inhoud van dogmatiek te kan definieer
- die openbaring van God in die natuur en Skriftuur te begryp en te definieer
- die aard en gesag van die Skrif te verstaan en te implementeer
- die kennis van die lewende God te omskryf en te bely
- die skepping uit niks te verduidelik
- die skepping van die mens as beeld van God te ekspliseer
- die sonde as afval van God en die naaste te definieer

**DOGM221(5)(16)****Dogmatiek: Christologie tot eskatologie**

Die leerder moet in staat wees om:

- die inhoud en verhouding in die profetiese, priesterlike en koninklike werk van Christus in sy state van vernedering en verhoging toe te lig en te implementeer
- in besonder die versoeningswerk van Christus uiteen te sit en aan te wend
- die inhoud en aard van die werk van die Heilige Gees te ken en aan te wend
- die vraag na die sogenaamde "heilsorde" sinvol te bespreek en te evalueer
- die wese en taak van die kerk te definieer en te implementeer
- die genademiddels te begryp en die betekenis daarvan vir die geloofslewe te omskryf

- betekenisvolle en hoopgewende kennis van die individuele en universele eskatologie op te doen en sinvol aan te wend

#### **DOGM311(6)(16)**

##### **Dogmatiek: Moderne teoloë en hul betekenis vir die bedieningspraktyk**

Die leerder moet in staat wees om:

- die teologiese insigte van invloedryke moderne teoloë weer te gee en te evalueer asook om die praktiese nut van hierdie kennis vir die bedieningspraktyk (en veral die prediking) aan te toon
- die teologie van Schleiermacher, as pasaangeër van die moderne teologie, na waarde te takseer
- die teologieë van Bultmann en Barth uiteen te sit en met mekaar te vergelyk en daarna krities te evalueer
- die korrelasieteologie van Berkouwer krities te waardeer en sinvol aan te wend
- die teologieë van Moltmann en Pannenberg met mekaar te vergelyk en negatief en positief te beoordeel
- die teologie van Küng krities weer te gee en die relevansie daarvan aan te toon.

#### **DOGM321(6)(8)**

##### **Dogmatiek: Die institusie van Calvyn**

Die leerder moet in staat wees om:

- die teologie (dogmatiek) van Calvyn in die besonder en van die Reformasie in die algemeen te ekspliseer en te evalueer
- om die vraag wie die lewende God is (Skepper en Onderhouer) persoonlik te beantwoord en te waardeer
- die vraag hoe die mens tot kennis van God kan kom (nl. deur die Woord van God) te begryp en aan te wend
- die vraag na wie en wat die mens is (geskape na die beeld van God maar ook gevalle sondaar) te definieer en te waardeer
- die vraag na die persoon en werk van Christus (sy twee state, twee nature en drie ampte) te verstaan en toe te eien
- die vraag na die persoon en werk van die Heilige Gees te begryp en toe te pas
- die vraag na wat met "Christelike lewe" bedoel word, te beantwoord en persoonlik te realiseer
- die vraag na die toekomstige dinge (die eskatologie) te begryp en te implementeer
- die vraag na wie en wat die kerk is asook wat onder "sakramente" verstaan word, te begryp en toe te pas
- die onderskeid tussen kerk en staat aan te toon asook om hulle onderlinge verhouding te definieer.

**ENGL111(5)(8)****English in action**

The learner must be able to

- apply knowledge of dictionary conventions and phonetic symbols
- define and identify the various parts of speech as used in a variety of texts and contexts
- identify basic linguistic and stylistic strategies in a variety of texts
- understand the way in which language and style function in different contexts
- speak and write English proficiently.

**ENGL112 (5)(8)****Practical English**

The learner must be able to

- demonstrate basic (fundamental) and specialist knowledge of English use and usage
- communicate effectively both orally and in writing using appropriate structures, styles and register
- demonstrate an awareness of the personal, social and cultural values of those using the English language
- demonstrate an improved vocabulary ability and grammatical accuracy
- demonstrate improved study, reading, writing and speaking skills
- apply the above skills to other academic courses.

**ENSW311(6)(8)****Scientific writing skills (English)** (NOTE: Will only be available as from 2004)

The learner must be able to

- deal competently with English grammatical structures
- choose and use the correct scientific register
- formulate scientific concepts, such as hypotheses and other relevant forms
- maintain a coherent argumentative structure in sustained academic writing
- present prepared reports orally using the relevant oral and verbal skills.

**ENTR221(5)(8)****Kreatiewe Entrepreneurskap**

Die leerder moet:

- kerkplanting effektief kan inisieer en bestuur
- leiding kan gee in die finansiële bestuur van 'n gemeente
- batebestuur kan toepas
- op 'n kreatiewe wyse 'n fondsinsamelingsprojek kan ontwerp en bestuur.

**ETIE121(5)(8)**

**Grondslae van die Etiek**

Die leerder moet:

- insig hê in die kenteorie van die dissipline teologiese etiek
- deeglike kennis hê van die Tien Gebooie en die etiese implikasies daarvan vir die huidige Suid-Afrikaanse samelewing.

**ETIE211(5)(16)**

**Menseregte**

Die leerder moet in staat wees om:

- die konsep van menseregte soos uitgedruk in die gedagte van 'n regstaat te verstaan
- die begrip menseregte Christelik te fundeer
- die universele verklaring van menseregte eties te beoordeel
- individuele voorgestelde menseregte eties te beoordeel
- menseregteskendings eties te beoordeel.

**ETIE311(6)(16)**

**Aktuele etiese temas**

Die leerder moet in staat wees om aktuele etiese temas wat betrekking het op die Suid-Afrikaanse samelewing eties te beoordeel en riglyne neer te lê vir Christelik-etiese optrede in hierdie verband. (*Hierdie temas word jaarliks gekies op grond van hulle aktualiteit op 'n gegewe moment*).

**GRKS111(5)(16)**

**Grieks grammatika I**

Die leerder moet die fasette van klassieke Grieks bemeester het, soos dit hanteer word in hoofstukke 1-12 van die handboek *Grieks met Begrip*.

**GRKS121(5)(16)**

**Grieks grammatika II**

Die leerder moet die fasette van klassieke Grieks bemeester het, soos dit hanteer word in hoofstukke 1-18 van die handboek *Grieks met Begrip*.

**GRKS211(5)(16)**

**Grieks grammatika III**

Die leerder moet die fasette van klassieke Grieks bemeester het, soos dit hanteer word in hoofstukke 1-31 van die handboek *Grieks met Begrip*.

**GRKS221(5)(16)**

**Nuwe Testament: interpretasie en literêre en sosio-historiese agtergrond**

Die leerder moet in staat wees om:

- seleksies van die Griekse Nuwe Testament (briewe, narratiewe materiaal en profetiese literatuur) te interpreteer en hierdie interpretasie grammatikaal te motiveer
- die literêre vorm van elke perikoop in die lig van antieke literêre vorme te interpreteer



- elke perikoop in die lig van die sosio-historiese konteks van die Nuwe Testament te interpreteer.

**GRKS311(6)(16)****Antieke retoriek en die Nuwe Testament**

Die leerder moet:

- 'n agtergrondkennis van die skrywer Aristoteles hê
- 'n oorsig hê oor die ontwikkeling van die antieke retoriese sisteem
- 'n in-diepte kennis hê van die inhoud van die antieke retoriese sisteem
- vertrouwd wees met die tekste van veral Aristoteles oor die antieke retoriek
- in staat wees om Griekse tekste met gemak te interpreteer; met die fokus op 'n seleksie van tekste uit die Ars Rhetorica van Aristoteles
- in staat wees om die verworwe kennis prakties toe te pas by die interpretasie van die Griekse Nuwe Testament.

**GRKS321(6)(16)****Tekskritiek en stelwerk**

Die leerder moet:

- ingelei wees in die teorie van tekskritiek en ervare wees in die praktyk van tekskritiek op die Nuwe Testament en
- Griekse tekste kan skep.

**HERM321(6)(8)****Inleiding in die Teologiese Hermeneutiek**

Die leerder moet in staat wees om hermeneutiese uitsprake en eksegetiese resultate op grond van basiese aspekte van die Gereformeerde Teologiese Hermeneutiek te evalueer, en daarmee in gesprek te tree. Dit hou in dat die leerder in staat moet wees om die volgende te bespreek:

- die terrein en aard van die Bybelwetenskappe
- inleidende teoretiese aspekte met betrekking tot eksegetiese en hermeneutiek
- die betekenis en toepassing van die Bybel
- die geskiedenis van Bybelinterpretasie, asook huidige tendense in hierdie verband

**HOML211(5)(8)****Skriftuurlike grondslae van die Homiletiek**

Die leerder moet in staat wees om:

- die Skriftuurlike grondslae van die prediking te omskryf
- voorbereidende stappe in die preekmaakproses te beskryf
- prediking as proses van brugbou tussen die Bybelse tyd en ons tyd te kan begin implementeer
- 'n preekskets prakties te kan saamstel
- die vereistes om 'n preek kommunikatief oor te dra, weer te gee.

**HOML321(6)(16)**

**Boustowwe van die prediking**

Die leerder moet in staat wees om:

- trinitariese prediking te omskryf en die elemente daarvan aan te dui
- die elemente van indikatief, imperatief en belofte in 'n preek te omskryf en toe te pas
- doelwitgerigte prediking te definieer en toe te pas
- hoof kommunikasie-elemente in die oordrag van 'n preek aan te dui
- vereistes vir 'n preek in 'n postmoderne tyd aan te dui.

**KATE211(5)(16)**

**Bybelse grondslae van die Kategetiek**

Die leerder moet in staat wees om:

- 'n standpunt oor die Bybel as openbaring van God te formuleer
- die plek en boodskap van die Bybel in kreatiewe Bybelse onderrig te omskryf
- die noodsaaklikheid van en behoefte by leerders aan kreatiewe Bybelse onderrig te identifiseer
- die leerelemente in kreatiewe Bybelse onderrig aan te dui.

**KDGE121(5)(8)**

**Grondslae van Kerk- en Dogmageskiedenis**

Die leerder moet in staat wees om:

- die kenteoretiese grondslae van die vak Kerk- en Dogmageskiedenis te begryp
- die veronderstellings ten opsigte van die periodisering van die Kerk- en Dogmageskiedenis te kan hanteer
- 'n oorsigtelike kennis te hê van die algemene Kerk- en Dogmageskiedenis.

**KDGE211(5)(16)**

**Kerkgeskiedenis: Vroeg-Christelike en middeleeuse kerke**

Die leerder moet in staat wees om:

- kennis te hê van die geskiedenis van die vroeg-Christelike kerk en veral die leerstellige strydpunte wat in daardie tyd aan die orde was
- die ontwikkeling van die kerk en veral die sendinggeskiedenis van die Middeleeue te begryp en te beoordeel.

**KDGE221(5)(16)**

**Die Reformasie en moderne kerk-en dogmageskiedenis**

Die leerder moet in staat wees om:

- deeglike kennis te hê van die proses van die Reformasie en die teologiese strydpunte waarom dit gegaan het, te verstaan
- die ontwikkeling van die Kerk- en Dogmageskiedenis in die moderne tyd teen die agtergrond van die moderne filosofiese strominge te verstaan en die invloed daarvan op die kerk vandag aan te toon
- vanuit die resente historiese ontwikkeling 'n waarskynlike bediening-senario vir die kerk te omskryf.

**KDGE311(6)(16)****Suid-Afrikaanse Kerkgeskiedenis**

Die leerder moet in staat wees om:

- deeglike kennis te hê van die geskiedenis van die kerk in Suid-Afrika
- die geskiedenis van sy eie kerklike tradisie teen die agtergrond van die Suid-Afrikaanse kerkgeskiedenis te begryp
- die invloed van sosio-politieke ontwikkelinge in Suid-Afrika op die sendingwerk van die kerk te verstaan en krities te beoordeel.

**KDGE321(6)(16)****Kerkgeskiedenis: Die Reformasie**

Die leerder moet:

- kennis hê van die geskiedenis van die Reformasie en veral die leerstellige en kerkregtelike strydpunte wat in daardie tyd aan die orde was
- die ontwikkeling van die kerk van die Reformasie kan begryp en beoordeel.

**LATN111(5)(8)****Latyn vir almal**

Die leerder moet in staat wees om

- eenvoudige Latynse passasies te kan vertaal
- toepaslike woordeskat te ken
- enkele buigingsvorme en grammatikale konstruksies in Latyn te kan herken
- Latynse frases te kan weergee
- die Latynse oorsprong van Afrikaanse en Engelse woorde te herken
- geskiedkundige en oudheidkundige temas uit die laat republikeinse tydperk te kan bespreek.

**LATN121(5)(16)****Regs- en Kerklatin**

Die leerder moet in staat wees om

- toepaslike Latynse tekste te kan vertaal
- verdere grammatikale buigingsvorme en grammatikale konstruksies van Latyn te kan herken
- toepaslike woordeskat te ken
- grondige kennis te hê van regs- en kerkterminologie in Latyn.
- geskiedkundige en oudheidkundige temas uit die laat republikeinse tydperk te kan bespreek

**LATN211(5)(16)****Latynse outeurs en Romeinse geskiedenis 1**

Die leerder moet in staat wees om

- gekose tekste uit die klassieke, en kerk-Latyn te kan vertaal
- toepaslike woordeskat te ken
- grammatikale en kontekstuele vrae oor die betrokke tekste te kan beantwoord

- geskiedkundige en oudheidkundige temas uit die Republikeinse tydperk te bespreek

#### **LEER111(5)(8)**

##### **Leer- en leesontwikkeling**

Die leerder moet:

- kennis te dra van die aard van die universiteit en universitêre studie
- kennis van hom-/haarself as leerder te hê
- kennis te hê van verskillende leerstrategieë wat by hom/haar en die leerstof pas om leereinhoude te bemeester, integreer, toe te pas en eie kennisraamwerke te konstrueer
- kontakgeleenthede tussen dosente en leerders effektief in die leerproses te benut
- doeltreffend en doelmatig tyd kan bestuur
- doeltreffend vir die eksamen kan voorberei en beter eksamen kan skryf
- as individu en in 'n groep probleemoplossend te werk kan gaan
- beter toegerus te wees met lewensvaardighede
- 'n minimumvlak van leesvaardigheid hê.

#### **LITK221(5)(16)**

##### **Elemente van die Liturgie**

Die leerder moet in staat wees om:

- die verskillende elemente van die liturgie (erediens) van die gemeente te beskryf
- 'n kort geskiedenis van die hoofmomente in ontwikkeling van die liturgie weer te gee
- die aard en elemente van die liturgie in hulle eie geestelike lewe toe te pas.

#### **MISS211(5)(8)**

##### **Die ontmoeting tussen Sending en Teologie**

Die leerder moet in staat wees om:

- die tydperke waarin die sendinggeskiedenis ingedeel kan word, te noem en die belangrikste kenmerke van elk te bespreek
- missiologie as teologiese dissipline te beskryf
- sending Bybels-teologies te begrond, verskillende sendingmodelle te evalueer en verskillende elemente van sending te verduidelik.

#### **MISS221(5)(16)**

##### **Sending as Afrika-inisiatief**

Die leerder moet in staat wees om:

- die belangrikste ideologieë van ons tyd met mekaar te vergelyk en te evalueer
- die verskil tussen 'n magiese en 'n religieuse lewensbeskouing te bespreek
- die stand van die godsdienste tans in die wêreld te beskryf

- die missionêre gemeente te omskryf en sy funksionering te bespreek
- die verhouding tussen die sigbare en onsigbare dimensies van die eenheid van die kerk te bespreek en die betekenis daarvan vir die kerke in Suid-Afrika aan te dui
- die bydrae van die Afrika-Christendom tot wêreldsending te beskryf
- sentrale temas in die Christelike Afrika-teologie te verduidelik.

**MISS311(6)(16)****Missionêre Apologetiek**

Die leerder moet in staat wees om:

- die taak, plek en metode van 'n Missionêre Apologetiek te bespreek
- die basiese beginsels en metodes van die kommunikasie van die evangelie aan aanhangers van Nuwe Religieuse Bewegings (NRB's) te verduidelik
- die dwalings van die Pentakostalisme en Perfeksionisme in die lig van die Skrif te weerlê en riglyne aan te dui vir die evangelisering van aanhangers daarvan.

**MISS321(6)(16)****Interkulturele kommunikasie van die Evangelie**

Die leerder moet in staat wees om:

- die praktiese implikasies van die gebruik van verskillende kommunikasie-beginsels tydens evangelisering in 'n kruis-kulturele situasie te bespreek
- die gevare waaraan die kerk in sy sending blootgestel is, te bespreek as dit (1) kontekstualisering teenstaan en (2) te geredelik kontekstualiseer
- die beginsels en metodes van die kommunikasie van die evangelie aan volgelinge van Afrika Tradisionele Religie (ATR), Islam, Hindoeïsme en aan gesekulariseerde mense te verduidelik.

**NTES111(5)(8)****Inleiding op die Nuwe Testament: Geskiedenis en Algemene Kanoniek**

Die leerder moet in staat wees om:

- 'n eie geldige standpunt te formuleer oor die unieke aard en gesag van die Nuwe Testament (as deel van die Bybel)
- te verduidelik hoe die Nuwe Testament ontstaan het en die teks daarvan deur die eeue behoue gebly het
- die belangrikste literatuursoorte van die Nuwe Testament te omskryf
- die samestelling van die Nuwe-Testamentiese boeke volgens literatuursoorte te verduidelik
- 'n oorsig te hê van die geskiedenis wat in die Nuwe Testament beskryf word
- 'n algemene idee te hê oor die geografiese ligging van plekke waarna daar in die Nuwe Testament verwys word
- 'n verwysingsraamwerk te hê oor die kulturele en sosiale konteks van die Nuwe Testament.

**NTES121(5)(16)**

**Die Sinoptiese Evangelies**

**Afdeling 1: Openbaringsgeskiedenis van die vier Evangelies**

Die leerder moet in staat wees om:

- insig te hê van die openbaring van God in die vier Evangelies
- insig te hê in die evangelie as genre
- 'n oorsig te hê oor die openbare optrede van Jesus Christus

**Afdeling 2: Die Sinoptiese Evangelies**

Die leerder moet in staat wees om:

- op hoogte te wees met die inhoud van die Sinoptiese Evangelies
- die Sinoptiese vraagstuk te kan beredeneer
- met hulpmiddels verklaring en hermeneuse van geselekteerde tekste uit die Sinoptiese Evangelies te doen.

**NTES211(5)(16)**

**Inleiding in NT Eksegese en Sosio-historiese konteks van die Nuwe Testament**

Die leerder moet in staat wees om:

- die stappe van 'n metode vir die eksegese van die NT vir gereformeerde Woordbediening te noem en prakties toe te pas.
- hom/haar te verantwoord oor die Grieks-Romeinse wêreld in die tyd van die Nuwe Testament, en oor hoe hierdie data in die eksegese verdiksonteer moet word.

**NTES221(5)(16)**

**Handelinge, Algemene briewe, Hebreërs en briewe van Paulus**

**Afdeling 1: Handelinge en die Algemene Briewe**

Die leerder moet in staat wees om, met hulpmiddels en onder gedeeltelike begeleiding, binne die raamwerk van die gereformeerde teologie

- 'n prinsipiële gegronde en wetenskaplik verantwoordbare standpunt te formuleer oor die Besondere Kanoniek van onderskeidelik Handelinge en die Algemene Briewe
- verklaring en hermeneuse van geselekteerde tekste uit elk van hierdie NT boeke te doen
- Sosio-historiese Navorsing as benadering te tipeer en te evalueer, die waarde daarvan vir die geldige verstaan van 'n Bybelboek te noem en in die eksegese van 'n perikoop, met die oog op Gereformeerde Woordbediening, toe te pas
- eksegetiese materiaal sistematies te orden met die oog op die beskrywing van die openbaring in die Nuwe Testament oor 'n spesifieke saak.

**Afdeling 2: Hebreërs en briewe van Paulus: Gevangenskapsbriewe en 1 en 2 Korintiërs**

Die leerder moet in staat wees om, met hulpmiddels en onder gedeeltelike begeleiding, binne die raamwerk van die gereformeerde teologie:

- 'n prinsipiële en wetenskaplik verantwoordbare standpunt te formuleer oor die Besondere Kanoniek van onderskeidelik Hebreërs, Efesiërs, Kolossense, Filippense, Filemon en die twee briewe aan die Korintiërs
- 'n prinsipiële en wetenskaplik verantwoordbare standpunt te formuleer oor die teologiese (openbaringshistoriese) betekenis van elk van hierdie NT Briewe
- verklaring en hermeneuse van geselekteerde tekste uit elk van hierdie NT boeke te doen
- retoriese analise as benadering te tipeer en te evalueer, die waarde daarvan vir die geldige verstaan van 'n Bybelboek te noem en in die eksegeese van 'n perikoop met die oog op Gereformeerde Woordbediening, toe te pas.

**NTES311(6)(16)**

**Kernmotiewe van die Openbaringsgeskiedenis, Algemene Kanoniek**

Die leerder moet in staat wees om:

- prinsipiële en wetenskaplik verantwoorde standpunte te formuleer oor die ontstaan, omvang en gesag van die Kanon, en om - met hulpmiddels - eksegetiese materiaal sistematies te orden met die oog op beskrywing van fasette van die Godsopenbaring in die Nuwe Testament
- op wetenskaplik-verantwoorde wyse standpunte oor openbarings-historiese kernmotiewe van die Nuwe Testament te formuleer en te beoordeel

**NTES321(6)(16)**

**Briewe van Paulus en Johannese geskrifte**

**Afdeling 1: Briewe van Paulus: 1 en 2 Tessalonisense, Galasiërs, Romeine en die Pastorale Briewe**

Die leerder moet in staat wees om, met hulpmiddels en onder gedeeltelike begeleiding, binne die raamwerk van die gereformeerde teologie:

- 'n prinsipiële en wetenskaplik verantwoordbare standpunt te formuleer oor die Besondere Kanoniek van onderskeidelik Romeine, Galasiërs, 1&2 Tessalonisense en die Pastorale Briewe
- verklaring en hermeneuse van geselekteerde tekste uit elk van hierdie NT boeke te doen
- eksegetiese materiaal sistematies te orden met die oog op die beskrywing van die openbaring in die Nuwe Testament oor 'n saak
- hom/haar te verantwoord oor morele aansporing in die eerste eeu en om hierdie data in die eksegeese te verdiskonteer.

**Afdeling 2: Johannese geskrifte**

Die leerder moet in staat wees om, met hulpmiddels en onder gedeeltelike begeleiding, binne die raamwerk van die gereformeerde teologie:

- 'n prinsipiële gegronde en wetenskaplik verantwoordbare standpunt te formuleer oor die Besondere Kanoniek van onderskeidelik die Johannes-evangelie, die drie Johannese briewe en die boek Openbaring
- 'n prinsipiële gegronde en wetenskaplik verantwoordbare standpunt te formuleer oor die teologiese (openbaringshistoriese) betekenis van elk van hierdie Johannese geskrifte
- verklarings en hermeneutiese van geselekteerde tekste uit hierdie Johannese geskrifte te doen
- selfstandig die tekskritiese apparaat van die Griekse Nuwe Testament, teen die agtergrond van die geskiedenis van die teks van die Nuwe Testament, te evalueer en met die oog op eksegetiese gebruik.

**OTES111(5)(8)**

**Ou Testament inleiding I: die ontstaan en samestelling van die Ou Testament**

Die leerder moet in staat wees om:

- die plek van die Ou Testament in die Bybel te verduidelik
- die ontstaansgeskiedenis van die Ou Testament te bespreek
- die begrip kanon te definieer
- die rangskikking van die Ou-Testamentiese boeke in groepe te verduidelik
- die belangrikste literatuursoorte van die Ou Testament te identifiseer en te beskryf
- die belangrikste temas van die Ou Testament te kan beskryf
- 'n oorsig oor die geskiedenis van Israel, soos beskryf in die Ou Testament, te kan weergee.

**OTES121(5)(16)**

**Ou Testament inleiding II: die interpretasie van die Ou Testament, die Pentateug**

**Afdeling 1: Inleiding op die interpretasie van die Ou Testament**

Die leerder moet in staat wees om:

- die beginsels en metodes van die interpretasie van die Ou Testament te evalueer
- 'n gedeelte uit die Ou Testament te kan interpreteer met gebruikmaking van 'n verantwoorde metodiek
- die basiese beginsels van die tekskritiek van die Ou Testament te verduidelik en toe te pas.

**Afdeling 2: Die Pentateug**

Die leerder moet in staat wees om:

- verhalende stof en wette te interpreteer



- die ontstaan, agtergrond en boodskap van die Pentateug as geheel en die afsonderlike boeke te bespreek
- die Ou-Testamentiese wêreld binne die wêreld van sy tyd in die tweede millennium voor Christus te beskryf
- die basiese besonderhede van die Geografie van die Ou Nabye Ooste te bespreek en aan te dui wat die belang daarvan is vir die bestudering van die Ou Testament.

**OTES211(5)(16)****Verhalende stof: die vroeë profete**

Die leerder moet in staat wees om:

- verhalende stof in die Ou Testament te interpreteer, toegespits op Josua, Rigters, Samuel en Konings
- die ontstaan, agtergrond, boodskap en doel van die Deuteronomistiese Geskiedwerk as geheel en die afsonderlike boeke te bespreek
- historiese benaderings tot die interpretasie van die Ou Testament te evalueer
- die begrippe Openbaringsgeskiedenis, Heilsgeskiedenis, Geskiedenis, Eskatologie te definieer en die onderlinge verhouding te verduidelik
- die geskiedenis van Bybelse Argeologie (toegespits op die Ou Testament) te bespreek en die belang daarvan vir die bestudering van die Ou Testament te verduidelik.

**OTES221(5)(16)****Profetiese literatuur**

Die leerder moet in staat wees om:

- profetiese literatuur te interpreteer
- die ontstaan, agtergrond en boodskap van die profetiese boeke te verduidelik
- profesie en profetisme in Israel en die Ou Nabye Ooste te bespreek
- die sosiale organisasie in ou Israel te bespreek en die belang daarvan vir die interpretasie van die Ou Testament te verduidelik.

**OTES311(6)(16)****Die interpretasie van die Geskrifte****Afdeling 1: Die interpretasie van die Geskrifte: digterlike en wysheids-literatuur**

Die leerder moet in staat wees om:

- digterlike en wysheidsliteratuur te interpreteer
- die ontstaan, agtergrond en boodskap van die digterlike en wysheidsboeke te bespreek
- literêre benaderings tot die Ou Testament te evalueer
- poësie en wysheid in Israel en die Ou Nabye Ooste te bespreek.

**Afdeling 2: Die interpretasie van die Geskrifte: Kronieke, Esra, Nehemia, Rut, Ester en Daniël**

Die leerder moet in staat wees om:

- die ander geskrifte (ketubim) te interpreteer
- die ontstaan, agtergrond en boodskap van Kronieke, Esra, Nehemia, Rut, Ester en Daniël te bespreek
- historiografie en apokaliptiek in die Ou Testament te definieer
- die oorsprong en doel van die Kronistiese geskiedwerk te verduidelik en met die Deuteronomistiese Geskiedwerk te vergelyk
- die geskiedenis en literatuur van die tussen-testamentêre tydperk te bespreek.

**OTES321(6)(16)**

**Die Ou Testament: besondere temas en die Ou Testament en die bediening**

**Afdeling 1: Die Ou Testament: prinsipiële besinning en besondere temas**

Die leerder moet in staat wees om:

- verskillende benaderings tot die Teologie van die Ou Testament te vergelyk en te evalueer
- sy of haar vooronderstellings ten opsigte van die Ou-Testamentiese wetenskap te omskryf en te verdedig
- die ou vertalings van die Bybel (Septuagint, Vulgaat, Targums, Peshitta en ander) te bespreek en hulle belang vir die bestudering van die Ou Testament aan te dui
- die geskiedenis van die Ou-Testamentiese wetenskap te bespreek
- die hermeneutiek van Afrika-Teologie te bespreek en te evalueer
- die verhouding tussen die Ou en Nuwe Testament te kan definieer en verduidelik, met aandag aan ander standpunte
- sy / haar standpunt oor die gesag van die Ou Testament te kan verdedig.

**Afdeling 2: Die Ou Testament en die praktiese bediening**

Die leerder moet in staat wees om:

- die verhouding Hermeneutiek-Eksegeese-Prediking te verduidelik
- 'n teks uit die Ou Testament te kan kies met die oog op prediking en om op 'n verantwoorde wyse van eksegeese tot 'n preek te kan beweeg
- die Ou Testament in pastorale sorg, kategeese en Bybelstudie te kan gebruik
- die belang van die Ou Testament in die hantering van aktuele vraagstukke aan te dui (waaronder ekologiese en feministiese teologieë)
- die betekenis van die Ou Testament vir etiese kwessies prakties te illustreer.

**PAST121(5)(8)****Bybelse berading**

Die leerder moet in staat wees om:

- te omskryf wat Bybelse berading is
- 'n pastorale gesprek te kan voer
- kortliks weer te gee wat 'n beradingsmodel behoort te behels
- self 'n beradingsmodel te ontwerp
- inleidende Bybelse berading aan medegelowiges te verleen.

**PAST311(6)(16)****Huisbesoek en herderlike begeleiding**

Die leerder moet in staat wees om:

- die beginsels en metodiek van kerklike huisbesoek weer te gee
- prinsipiële en praktiese verantwoordings te kan doen oor pastorale huweliksopbou en begeleiding in 'n situasie van egskeiding
- die beginsels en metode van herderlike bediening aan siekes te omlin
- herderlike begeleiding aan verslaafdes omskryf en toe te pas.

**RINL111(5)(8)****Rekenaar en Inligtingsvaardighede** (Word ten volle rekenaarmatig aangebied)

Die leerder moet in staat wees om:

- wetenskaplike inligting met behulp van verskeie tegnologieë (soos die Internet en die nuutste tipes databasisse) vanuit 'n verskeidenheid bronne (soos boeke, tydskrifte, die Web) op te spoor, te evalueer, te verwerk en te kommunikeer.
- om die rekenaar en standaard woordverwerking-, sigblad-, aanbiedings- en webleserprogrammatuur effektief te gebruik om wetenskaplike inligting met behulp van verskeie tegnologieë vanuit 'n verskeidenheid bronne (soos databasisse en die Internet) op te spoor, te verwerk en te kommunikeer.

**SEMT111(5)(16)****Basiese Hebreeuse taalvaardigheid I**

Die leerder moet in staat wees om:

- eenvoudige moderne Hebreeuse frases te kan lees en vertaal met behulp van 'n woordeskatlys
- 'n basiese woordeskat te gebruik
- eenvoudige sinne in en vanuit Hebreeus te reproduseer.

**SEMT121(5)(16)****Hebreeuse taalvaardigheid II**

Die leerder moet in staat wees om:

- die vorms van alle sterk en swak werkwoorde in die eenvoudige stamformasie te reproduseer
- die vorms van alle sterk, reëlmatige naamwoorde te reproduseer
- 'n basiese woordeskat uit te brei

- saamgestelde sinne in en vanuit Hebreeus te reproduseer.

#### **SEMT211(5)(16)**

##### **Bybelse Hebreeuse grammatika I**

Die leerder moet in staat wees om:

- die vorms van alle sterk werkwoorde in die verskillende stamformasies te reproduseer
- die vorms van alle naamwoorde te reproduseer
- Hebreeuse sinstruktuur en woordvolgorde te bepaal
- 'n seleksie tekste te kan lees en vertaal met behulp van 'n woordeboek.

#### **SEMT221(5)(16)**

##### **Bybelse Hebreeuse grammatika II**

Die leerder moet in staat wees om:

- die vorms van alle sterk en onreëlmatige werkwoorde in al die verskillende stamformasies te reproduseer
- die vorms van alle reëlmatige en onreëlmatige naamwoorde en ander woorde te herken, ontleed en vertaal
- 'n Hebreeuse Bybel, woordeboek en naslaangrammatika en ander gedrukte of elektroniese analitiese hulpmiddels te gebruik
- die verskil tussen letterlike en idiomatiese vertalings aan te toon
- die makliker historiese gedeeltes in die Hebreeuse Bybel op sy/haar eie te lees, te vertaal en te verklaar.

#### **SEMT311(6)(16)**

##### **Teksbestudering van profetiese literatuur in Bybelse Hebreeus; Bybelse Aramese grammatika en teksbestudering**

Die leerder moet in staat wees om:

- die formele verhoudings (sintaktiese funksies) en die logiese verhoudings (semantiese funksies) tussen die elemente van 'n enkelvoudige sin te identifiseer
- kommentaar te lewer op die sintaktiese en semantiese funksies van die woorde of woordgroepe in enkelvoudige sinne en dit te gebruik in die interpretasie en vertaling
- die historiese gedeeltes en die moeiliker profetiese literatuur in die Hebreeuse Bybel op sy/haar eie te lees, te vertaal en te interpreteer
- bestaande vertalings te evalueer
- sintaktiese, semantiese en tekskritiese probleme in hierdie stof te identifiseer, te bespreek en op te los
- die sterk, reëlmatige verbuigings en vervoegings van Bybelse Aramees te reproduseer
- swak en onreëlmatige vorms in Bybelse Aramees te ontleed en vertaal
- 'n werkstuk in goeie akademiese styl te skryf.

**SEMT321(6)(16)****Teksbestudering van poëtiese en wysheidsliteratuur in Bybelse Hebreeus; Bybelse Aramese teksbestudering**

Die leerder moet in staat wees om:

- alle sterk, swak, dubbelswak en onreëlmatige werkwoorde te herken, ontleed en (waar nodig, met behulp van 'n woordeboek) vertaal
- die moeiliker poëtiese en wysheidsliteratuur in die Hebreeuse Bybel te lees, ontleed en vertaal
- 'n struktuurontleding van 'n perikoop te doen
- alle Aramese tekste in die Ou Testament te lees, ontleed en vertaal
- sintaktiese, semantiese en tekskritiese probleme in hierdie stof te identifiseer, te bespreek en op te los
- 'n poëtiese, wysheids- of regstek in die Ou Testament literêr te ontleed
- die tekskritiese apparaat in die Biblia Hebraica Stuttgartensia te lees, interpreteer, beoordeel en gebruik
- 'n omvattende werkstuk in goeie akademiese styl te skryf.

**TEOL121(5)(8)****Inleiding tot die teologiese wetenskap**

Na afloop van die module moet die leerder insig hê in die volgende kenteoretiese aspekte van gereformeerde teologiebeoefening:

- Die aard van wetenskaplike denke en die paradigmagedreweheid van die wetenskap
- Die begrip Christelike wetenskap en wetenskapsparadigma
- Die teologie as wetenskap
- Die Gereformeerde teologie
- Die vakdissiplines van die Teologie (ensiklopedie)

**WTSL221(5)(8)****Wetenskapsleer: Inleiding in die Filosofie**

Die leerder moet in staat wees om:

- die nut, aard en metode van filosofie te beskryf asook van wetenskap
- oor die werklikheid as 'n samehangende verskeidenheid te argumenteer
- te verduidelik hoe mense kennis verkry en wat die konsekwensie hiervan vir Christelike denke is
- die mens in sy verhouding tot homself en tot ander krities te bespreek.

**WTSL311(6)(8)****Wetenskapsleer: Geskiedenis van die Filosofie**

Die leerder moet in staat wees om:

- die filosofiese, wêreldbeskoulieke en ideologiese fundamente van die hedendaagse wêreldkultuur in sy ontwikkeling te verstaan
- sy/haar posisie binne die hedendaagse wêreldkultuur krities te evalueer
- die idees wat die wêreldkultuur domineer, te verstaan en krities te evalueer. (Historiese idees wat ingesluit word: die wêreldorde,

wêreldbeelde waaronder die meganiese, organiese en die okkulte;  
rasionaliteit waaronder geloof versus rede; veridealisering van die  
wetenskap; natuuroorheersing; ekonomisme.)

## T.3 PROGRAMME WAARIN BYBELKUNDE MODULE(S) VOORKOM

Vergelyk die jaarboek van Lettere en Wysbegeerte vir Bybelkunde as vak binne BA-grade, asook die jaarboeke van verskillende Fakulteite waarin BYBL311(6)(8) as verpligte keuse voorkom in ander B-grade.

### T.3.1 LYS VAN MODULES

MODULEKODE	VLAK	KREDIETE	VAKNAAM
BYBL111	5	8	Bybelkunde
BYBL121	5	16	Bybelkunde
BYBL211	5	16	Bybelkunde
BYBL221	5	24	Bybelkunde
BYBL311	6	24	Bybelkunde
BYBL321	6	32	Bybelkunde
BYBL311 <sup>1</sup>	6	8	Bybelkunde

### T.3.2 MODULE-UITKOMSTE

#### BYBL111(5)(8)

#### Inleiding tot die Bybel en die Bybelse wêreld

Die leerder moet in staat wees om

- 'n eie geldige standpunt te formuleer oor die plek, unieke aard en gesag van die Ou- en Nuwe Testament (as deel van die Bybel)
- te verduidelik hoe die Ou- en Nuwe Testament ontstaan het (insluitend kanonisering) en die teks daarvan deur die eeue behoue gebly het
- die rangskikking van die Ou- en Nuwe-Testamentiese boeke in groepe (volgens literatuursoorte) te verduidelik
- die belangrikste literatuursoorte van die Ou en Nuwe Testament te identifiseer en te beskryf
- 'n oorsig oor die geskiedenis van Israel soos beskryf in die Ou Testament te kan weergee
- 'n oorsig sal hê van die geskiedenis wat in die Nuwe Testament beskryf word

<sup>1</sup> BYBL311(6)(8) is een van die keusemodules vir KEUS311. Dit is egter slegs 'n opsie vir programme buite die Fakulteit Teologie.

**BYBL121(5)(16)**

**Die interpretasie van die evangelies**

**Afdeling 1: Openbaringsgeskiedenis van die vier Evangelies**

Die leerder moet in staat wees om

- sy/haar insig weer te gee van die openbaring van God in die vier Evangelies
- 'n oorsig te gee oor die openbare optrede van Jesus Christus

**Afdeling 2: Die Sinoptiese Evangelies**

Die leerder moet in staat wees om

- die inhoud van die Sinoptiese Evangelies weer te gee
- die Sinoptiese vraagstuk sal kan beredeneer
- die Sinoptiese Evangelies op wetenskaplike manier sal kan verklaar

**BYBL211(5)(16)** [Vir 2002: BYB211. Vgl Appendiks op p.T128 aan die einde van hierdie boek]

**Ou Testament: Inleiding tot interpretasie en die Pentateug**

**Afdeling 1: Inleiding tot interpretasie**

Die leerders moet in staat wees om

- die beginsels en metodes vir die interpretasie van die Ou Testament te evalueer
- 'n gedeelte uit die Ou Testament te kan interpreteer met gebruikmaking van 'n verantwoorde metodiek
- die basiese beginsels van die tekskritiek van die Ou Testament te verduidelik en toe te pas

**Afdeling 2: Die Pentateug**

Die leerder moet in staat wees om

- verhalende stof en wette te interpreteer
- die ontstaan, agtergrond en boodskap van die Pentateug as geheel en die afsonderlike boeke te bespreek
- die Ou-Testamentiese wêreld binne die konteks van die tweede millennium voor Christus te beskryf
- die basiese besonderhede van die Geografie van die Ou Nabye Ooste te bespreek en aan te dui wat die belang daarvan is vir die bestudering van die Ou Testament



**BYBL221(5)(24)** [Vir 2002: BYB221. Vgl Appendiks op p. T128 aan die einde van hierdie boek]

**Nuwe Testament: Breëre konteks; geskrifte van Paulus en Johannes**

**Afdeling 1: Openbaringsgeskiedenis en Algemene Kanoniek**

Die leerder moet in staat wees om:

- op wetenskaplike wyse prinsipieel standpunt in te neem oor formele, empiriese en historiese aspekte in verband met die Bybel as Kanon;
- op wetenskaplike wyse prinsipieel standpunt in te neem oor alle aspekte rakende die gesag van die Kanon, en om ander standpunte op geldige wyse te beoordeel;
- die Teologiese wetenskap in sy historiese ontwikkeling, met inbegrip van die ontwikkeling van die vak Openbaringsgeskiedenis, te plaas en te evalueer;
- die vak Openbaringsgeskiedenis te definieer en die keuse van die naam Openbaringsgeskiedenis as vaknaam te beoordeel en teen ander vakbenaminge op te weeg;
- vanuit eksegetiese materiaal die begrippe *Evangelie* en *Koninkryk van God* openbaringshistories vanuit die Nuwe Testament sistematies te beskryf en die plek daarvan in die Godsopenbaring te definieer;
- vanuit eksegetiese materiaal die Godsname wat in die Nuwe Testament voorkom te identifiseer en sistematies te beskryf.

**Afdeling 2: Pauliniese briewe: 1 & 2 Tessalonisense, Galasiërs, Romeine en die Pastorale Briewe**

Die leerder moet in staat wees om

- hom/haar oor prinsipiele en praktiese aangeleenthede met betrekking tot Romeine, Galasiërs, 1 & 2 Tessalonisense en die Pastorale Briewe op wetenskaplik-noukeurige, prinsipieel-verantwoorde en geldige wyse te verantwoord;
- om genoemde Pauliniese Briewe te verklaar met die oog op die gereformeerde Woordbediening vandag;
- om eksegetiese materiaal sistematies te orden met die oog op die beskrywing van die openbaring in die Nuwe Testament oor 'n saak; en
- om hom/haar te verantwoord oor morele aansporing in die eerste eeu en om hierdie data in die eksegeese te verdiskonteer.

**Afdeling 3: Johannese geskrifte**

Die leerder moet in staat wees om

- 'n prinsipieel gegronde en wetenskaplik verantwoordbare standpunt te formuleer oor die Besondere Kanoniek van onderskeidelik die Johannes-evangelie, die drie Johannese briewe en die boek Openbaring;
- 'n prinsipieel gegronde en wetenskaplik verantwoordbare standpunt te formuleer oor die teologiese (openbaringshistoriese) betekenis van elk van hierdie Johannese geskrifte;

- om, met hulpmiddels, verklaring en hermeneuse van geselekteerde tekste uit hierdie Johannese geskrifte te doen.

**BYBL311(6)(24)** [Vir 2002 en 2003: BYB311. Vgl Appendiks op p. T128 aan die einde van hierdie boek]

### **Interpretasie van literatuursoorte in die OT**

#### **Afdeling 1: Interpretasie van verhalende stof: die vroeë profete**

Die leerder moet in staat wees om

- verhalende stof in die Ou Testament te interpreteer, toegespits op Josua, Rigters, Samuel en Konings
- die ontstaan, agtergrond, boodskap en doel van die Deuteronomistiese Geskiedwerk as geheel en die afsonderlike boeke te bespreek
- historiese benaderings tot die interpretasie van die Ou Testament te evalueer
- die begrippe Openbaringsgeskiedenis-Heilsgeskiedenis-Geskiedenis-Eskatologie te definieer en die onderlinge verhouding te verduidelik
- die geskiedenis van Bybelse Argeologie (toegespits op die Ou Testament) te bespreek en die belang daarvan vir die bestudering van die Ou Testament te verduidelik

#### **Afdeling 2: Interpretasie van profetiese literatuur**

Die leerder moet in staat wees om

- profetiese literatuur te interpreteer
- die ontstaan, agtergrond en boodskap van die profetiese boeke te verduidelik
- profesie en profetisme in Israel en die Ou Nabye Ooste te bespreek
- die sosiale organisasie in ou Israel te bespreek en die belang daarvan vir die interpretasie van die Ou Testament te verduidelik

#### **Afdeling 3: Interpretasie van digterlike en wysheidsliteratuur**

Die leerder moet in staat wees om

- digterlike en wysheidsliteratuur te interpreteer
- die ontstaan, agtergrond en boodskap van die digterlike en wysheidsboeke te bespreek
- literêre benaderings tot die Ou Testament te evalueer
- poësie en wysheid in Israel en die Ou Nabye Ooste te bespreek.

**BYBL321(6)(32)** [Vir 2002 en 2003: BYB321. Vgl Appendiks op p.T128 aan die einde van hierdie boek]

### **Inleiding tot enkele teologiese vakgebiede**

#### **Afdeling 1 (8 kr): Menseregte**

Die leerder moet in staat wees om:

- die konsep van menseregte soos uitgedruk in die gedagte van 'n regstaat te verstaan

- die begrip menseregte Christelik te fundeer
- die universele verklaring van menseregte eties te beoordeel
- individuele voorgestelde menseregte eties te beoordeel
- menseregteskendings eties te beoordeel.

**Afdeling 2 (8 kr): Sending as Afrika-inisiatief**

Die leerder moet in staat wees om:

- die belangrikste ideologië van ons tyd met mekaar te vergelyk en te evalueer
- die verskil tussen 'n magiese en 'n religieuse lewensbeskouing te bespreek
- die stand van die godsdienste tans in die wêreld te beskryf
- die missionêre gemeente te omskryf en sy funksionering te bespreek
- die verhouding tussen die sigbare en onsigbare dimensies van die eenheid van die kerk te bespreek en die betekenis daarvan vir die kerke in Suid-Afrika aan te dui
- die bydrae van die Afrika-Christendom tot wêreldsending te beskryf
- sentrale temas in die Christelike Afrika-teologie te verduidelik.

**Afdeling 3 (8 kr): Inleiding tot die Dogmatiek**

Die leerder moet in staat wees om:

- die teologie (dogmatiek) van Calvyn in die besonder en van die Reformasie in die algemeen te ekspliseer en te evalueer
- om die vraag wie die lewende God is (Skepper en Onderhouer) persoonlik te beantwoord en te waardeer
- die vraag hoe die mens tot kennis van God kan kom (nl. deur die Woord van God) te begryp en aan te wend
- die vraag na wie en wat die mens is (geskape na die beeld van God maar ook gevalle sondaar) te definieer en te waardeer
- die vraag na die persoon en werk van Christus (sy twee state, twee nature en drie ampte) te verstaan en toe te eien
- die vraag na die persoon en werk van die Heilige Gees te begryp en toe te pas
- die vraag na wat met "Christelike lewe" bedoel word, te beantwoord en persoonlik te realiseer
- die vraag na die toekomstige dinge (die eskatologie) te begryp en te implementeer
- die vraag na wie en wat die kerk is asook wat onder "sakramente" verstaan word, te begryp en toe te pas
- die onderskeid tussen kerk en staat aan te toon asook om hulle onderlinge verhouding te definieer.

**Afdeling 4 (8 kr): Inleiding tot teologiese hermeneutiek**

Na voltooiing van hierdie module moet die leerder in staat wees :

- om hermeneutiese uitsprake en eksegetiese resultate op grond van basiese aspekte van die Gereformeerde Teologiese Hermeneutiek te evalueer, en daarmee in gesprek te tree. Dit hou in dat die leerder in staat moet wees om die volgende te bespreek:
- die terrein en aard van die Bybelwetenskappe
- inleidende teoretiese aspekte met betrekking tot eksegetiese en hermeneutiek
- die betekenis en toepassing van die Bybel
- die geskiedenis van Bybelinterpretasie, asook huidige tendense in hierdie verband

**BYBL311(6)(8) [Beskikbaar in 2004]**

**Bybelinterpretasie vir lewe en wetenskap**

Die leerder moet in staat wees om, deur gebruikmaking van geskikte hulpmiddels, die Bybel op 'n kontroleerbare en geldige wyse te interpreteer, en om hierdie vermoë te kan toepas om 'n eie denkraamwerk te verwoord en te verantwoord ten opsigte van aktuele hedendaagse probleme, sowel wat wetenskapsbeoefening as leefstyl betref. Die **spesifieke uitkomst** is dat elke suksesvolle kandidaat:

- die prinsipiële uitgangspunte met betrekking tot die verstaan van die Bybel kan verwoord en toepas
- op grond van die Bybel 'n standpunt op 'n geldige wyse formuleer oor aktuele wetenskaps- en lewensvraagstukke
- ten minste die volgende hulpmiddels vir die verstaan van die Bybel effektief gebruik:
  - die studiebybel *Die Bybel in Praktyk*
  - die Logos-rekenaarprogram

## T.4 HONNEURS BACCALAUREUS ARTIUM

Hierdie kwalifikasie kan verwerf word in een van die programme wat in Reël T.1.2 beskryf word en kan voltyds, deelyds of telematies geneem word.

Leerders kan tydens hulle studie, met die skriftelike toestemming van die skooldirekteur en navorsingsdirekteur, van program verander of die program waarvoor hulle geregistreer is, wysig.

### T.4.1 ALGEMEEN

#### T.4.1.1 NKR-vlak, en aantal krediete

Die Hons BA is 'n NKR-vlak 7 kwalifikasie met 128 krediete.

#### T.4.1.2 Duur van studie

Die minimumduur is een jaar en die maksimumduur twee jaar.

#### T.4.1.3 Spesifieke Toelatingsvereistes

- Toelating tot hierdie studie geskied volgens regulasie A.8.1 en met inagneming van die bepalings vir voorwaardelike registrasie in regulasie A.4.7.
- Onder besondere omstandighede kan die Senaat 'n leerder wat in besit is van 'n nie-Teologiese Baccalaureusgraad, tot die honneursstudie in Teologie of Bybelkunde toelaat. 'n Suksesvolle colloquium doctum word vereis.
- 'n Leerder moet voor die aanvang van die honneursstudie by die Koördineerder Honneurs BA-programme op die voorgeskrewe vorm aansoek doen om keuring.
- Keuring geskied op grond van die leerder se akademiese prestasie en insig in die relevante module(s) vir die eerste graad.
- Vir die honneursstudie word 'n persentasie van 60% in die relevante module(s) op die derde vlak van die eerste B-graad vereis.

#### T.4.1.4 Artikulasie-moontlikhede met verwante kwalifikasies

##### T.4.1.4.1 Artikulasie vir verdere studie

Die Honneurs BA (Teologie / Bybelkunde) kan toelating gee tot M.A.

Die Honneurs BA (Bybeltale) kan toelating gee tot die MA in Grieks, Semitiese Tale, en verleen krediete vir toelating tot die M-studie in Nuwe Testament of Ou Testament.

##### T.4.1.4.2 Artikulasie na en van ander inrigtings

Soos gekoördineer deur *Forum for University Theological Education* (FUTE). Hierdie liggaam is saamgestel deur al die Suid-Afrikaanse Universiteite se Fakulteite Teologie of departemente van godsdiensonderrig. Gemeenskaplike

samestellings van programme, standaarde en programuitkomste word hier bespreek totdat konsensus daarvoor bereik is.

#### **T.4.1.4.3 Uittreepunt**

Geen.

#### **T.4.1.5 Eksaminering**

##### **T.4.1.5.1 Samestelling van die deelnamepunt**

Die deelnamepunt vir 'n module word saamgestel uit evaluering van seminaardeelname, toetse, werkstukke en praktiese werk, soos in die betrokke studiegids gespesifiseer.

##### **T.4.1.5.2 Toelating tot die eksamen**

Toelating tot die eksamen in enige module geskied deur die verwerwing van 'n deelnamebewys uitgereik deur die skooldirekteur nadat aan die vereistes van die betrokke program en/of module voldoen is.

##### **T.4.1.5.3 Modulepunt**

Die modulepunt word volgens die voorskrifte van A.1.34 en A.8.8 bereken in die verhouding tussen die deelnamepunt en die eksamenpunt soos aangegee in die betrokke studiegidse.

##### **T.4.1.5.4 Slaagvereistes van die programme**

- Die subminimum vir alle modules se deelnamepunt is 40% (soos aangedui in A.8.9).
- Die slaagvereiste vir 'n module is 50%.
- 'n Program word geslaag deur al die modules waaruit die program saamgestel is, afsonderlik te slaag (soos aangedui in A.8.7).

##### **T.4.1.5.5 Herhaling van modules**

'n Leerder kan die eksamen in enige module tot twee keer aflê binne twaalf maande wat volg op die datum van die leerder se eerste registrasie vir sodanige module, waarna die leerder weer vir die betrokke module moet registreer.

**T.4.2 HONNEURS BA-PROGRAM : TEOLOGIE / BYBELKUNDE**

Kwalifikasiekode	Teologie of Bybelkunde	Programkode
102102 (Potch - voltyds) 102103 (Potch - deelyds)		T601P
Kwalifikasiekode 102113 (Geakkrediteerde inrigtings)	Baptist Bible College of Natal	T607P
	Bible Institute of SA	T608P
	Church Ministries Institute (CT)	T609P
	Church Ministries Institute (Gauteng)	T610P
	George Whitefield College	T613P
	Mukhanyo Bible College	T616P
	Reformed Theological College Uganda	T617P
Kwalifikasiekode 102112 (Greenwich School of Theology)	Greenwich School of Theology	T622P

**T.4.2.1 Rigting**

Hons BA (Teologie/Bybelkunde) is 'n gevorderde kwalifikasie in Christelike Teologie, wat voortbou op 'n eerste graad in Teologie/Bybelkunde of 'n gelykwaardige kwalifikasie. Die studie kan voltyds of deelyds onderneem word.

**T.4.2.2 Programuitkomst**

Die leerder moet in staat wees om, op grond van intermediêr gevorderde onderrigleer in die Christelike Teologie:

- effektief te funksioneer in fasette van die volgende: die geldige verklaring en toepassing van die Bybel (met hulpmiddels), kerklike bediening, pastorale berading, etiese oriëntering en waardevestiging, gemeenskapsontwikkeling
- in 'n multikulturele en internasionale konteks te funksioneer
- te registreer vir die MA (Teologie)

**T.4.2.3 Lys van modules**

MODULEKODE	VLAK	KREDIETE	VAKNAAM
BYBL671	7	16	Bybelkunde
BYBL672	7	16	Enige gelykwaardige module binne of buite Fakulteit Teologie
BYBL673	8	16	Enige gelykwaardige module binne of buite Fakulteit Teologie
DOGM671	7	24	Dogmatiek
DOGM672	7	24	Dogmatiek en Etiek
ETIE671	7	24	Etiek
HOML671	7	16	Homiletiek
KDGE671	7	24	Kerk- en Dogmageskiedenis
KERG671	7	16	Kerkreg
LITK671	7	16	Liturgiek
MISS671	7	24	Missiologie
NTES611	7	16	Nuwe Testament
NTES672	7	24	Nuwe Testament
OTES611	7	16	Ou Testament
OTES672	7	24	Ou Testament
PAST671	7	16	Pastoraal
TEOL673	7	48	Honneurskripsie

**T.4.2.4 Samestellende modules van die programme T601P, T607P-T617P**

Vlak 7	OTES672(7)(24)	Keuse (16)	Keuse (24)
	NTES672(7)(24)	Keuse (16)	Keuse (24)

Nà elke module word die vlak en krediete in hakies aangedui.



Vier (4) keusemodules (2 van 16 krediete en 2 van 24 krediete) uit die volgende:

Modules met 16 krediete	Modules met 24 krediete
BYBL671(7)(16) (Slegs op Vaaldriehoek-kampus)	DOGM671(7)(24)
BYBL672(7)(16)	DOGM672(7)(24) <sup>1</sup>
BYBL673(8)(16)	ETIE671(7)(24)
HOML671(7)(16)	KDGE671(7)(24)
KERG671(7)(16)	MISS671(7)(24)
LITK671(7)(16)	
PAST671(7)(16)	

#### T.4.2.5 Samestellende modules van die program T622P (Greenwich)

Vlak 7	OTES611 (7)(16)	'n Keuse uit die modules van die Honneurs B Th, tot 'n totaal van 48 krediete	TEOL673 (6)(48)
	NTES611 (7)(16)		

Nà elke module word die vlak en krediete in hakies aangedui.

Moontlike modules uit Honneurs BTh (vir uitkomst kyk by Hons B Th: T5.10):

DOGM621(7)(8)	KERG611(7)(8)
ETIE621(7)(8)	LITK611(7)(8)
HOML611(7)(8)	MISS621(7)(8)
HOML621(7)(8)	NTES621(7)(8)
KATE621(7)(8)	OTES621(7)(8)
KDGE611(7)(8)	PAST621(7)(8)

#### T.4.2.6 Module-uitkomste

##### BYBL671(7)(16)

##### Gevorderde Bybeleksegese en Hermeneutiek

Die leerder moet in staat wees om:

- verskillende metodes vir die interpretasie van die Bybel te identifiseer

<sup>1</sup> DOGM672 bevat 50% van DOGM671 en 50% van ETIE671. 'n Leerder kan dus óf vir DOGM672 registreer, óf vir een van DOGM671 / ETIE671.

- verskillende metodes vir die interpretasie van die Bybel krities te evalueer
- verskillende metodes vir die interpretasie van die Bybel toe te pas op 'n gegewe teks uit die Bybel
- vanuit die interpretasie (eksplikasie) van 'n teks volgens 'n bepaalde metode 'n duidelike boodskap gerig op 'n huidige konteks te bring.

#### **DOGM671(7)(24)**

#### **Grondslae van die Dogmatiek, Skrifleer tot die leer oor die sonde, Christologie tot eskatologie**

##### **Afdeling 1: Grondslae van die Dogmatiek**

Die leerder moet in staat wees om:

- die aard en inhoud van dogmatiek te kan definieer
- die openbaring van God in die natuur en Skriftuur te begryp en te definieer
- die aard en gesag van die Skrif te verstaan en te implementeer
- die kennis van die lewende God te omskryf en te bely
- die skepping uit niks te verduidelik
- die skepping van die mens as beeld van God te ekspliseer
- die sonde as afval van God en die naaste te definieer
- die waarde van 'n aparte locus oor die "leer oor Israel" te verduidelik en toepaslik aan te wend.

##### **Afdeling 2: Skrifleer tot die leer oor die sonde**

Die leerder moet in staat wees om:

- die openbaring van God in die natuur en Skriftuur te begryp en te definieer
- die leer oor die sonde en die betekenis daarvan te begryp
- die leer oor die mens te begryp.

##### **Afdeling 3: Christologie tot eskatologie**

Die leerder moet in staat wees om:

- die inhoud en verhouding in die profetiese, priesterlike en koninklike werk van Christus in sy state van vernedering en verhoging toe te lig en te implementeer
- in besonder die versoeningswerk van Christus uiteen te sit en aan te wend
- die inhoud en aard van die werk van die Heilige Gees te ken en aan te wend
- die vraag na die sogenaamde "heilsorde" sinvol te bespreek en te evalueer

- die waarde van 'n afsonderlike locus oor die koninkryk van God (basileialogie), ná die Pneumatologie en vóór die ekklesiologie, aan te toon en aan te wend
- die wese en taak van die kerk te definieer en te implementeer
- die genademiddels te begryp en die betekenis daarvan vir die geloofslewe te omskryf
- betekenisvolle en hoopgewende kennis van die individuele en universele eskatologie op te doen en sinvol aan te wend

**DOGM672(7)(24)**

**Grondslae van die Dogmatiek en die betekenis van die dekaloo**

**Afdeling 1: Dogmatiek**

Die leerder moet in staat wees om:

- die grondslae van die dogmatiek te begryp
- die etiese relevansie van die Tien Gebooie te begryp en toe te pas
- die aktuele etiese temas in die lig van bogenoemde te evalueer.

**Afdeling 2: Etiek**

**Dekaloo**

Die leerder moet in staat wees om:

- insig te hê in die kenteorie van die dissipline teologiese etiek
- deeglike kennis te hê van die Tien Gebooie en die etiese implikasies daarvan vir die huidige Suid-Afrikaanse samelewing.

**Menseregte**

Die leerder moet in staat wees om:

- die konsep van menseregte soos uitgedruk in die gedagte van 'n regstaat te verstaan
- die begrip menseregte Christelik te fundeer
- die universele verklaring van menseregte eties te beoordeel
- individuele voorgestelde menseregte eties te beoordeel
- menseregteskendings eties te beoordeel.

**ETIE671(7)(24)**

**Etiek: Menseregte, Aktuele etiese temas in die Suid-Afrikaanse konteks**

**Afdeling 1: Menseregte**

Die leerder moet in staat wees om:

- die konsep van menseregte soos uitgedruk in die gedagte van 'n regstaat te verstaan
- die begrip menseregte Christelik te fundeer
- die universele verklaring van menseregte eties te beoordeel
- individuele voorgestelde menseregte eties te beoordeel
- menseregteskendings eties te beoordeel.

**Afdeling 2: Aktuele etiese temas in die Suid-Afrikaanse konteks**

Die leerder moet in staat wees om om aktuele etiese temas wat betrekking het op die Suid-Afrikaanse samelewing eties te beoordeel en riglyne neer te lê vir Christelik-etiese optrede in hierdie verband.

**HOML671(7)(16)**

**Homiletiek: teoretiese en enkele praktiese aspekte**

**Afdeling 1: Homiletiek: Teoretiese aspekte**

Die leerder moet in staat wees om:

- trinitariese prediking te omskryf en die elemente daarvan aan te dui
- die elemente van indikatief, imperatief en belofte in 'n preek te omskryf en toe te pas
- doelwitgerigte prediking te definieer en toe te pas
- hoof kommunikasie-elemente in die oordrag van 'n preek aan te dui
- vereistes vir 'n preek in 'n postmoderne tyd aan te dui.

**Afdeling 2: Homiletiek: Enkele praktiese aspekte**

Die leerder moet in staat wees om:

- preke vir besondere geleenthede, soos begrafnisse, huweliksbevestigings, kerklike feesdae en dae van verootmoediging, voor te berei
- meervormige preekvorme (soos narratiewe prediking) te kan gebruik
- tydens 'n aanbieding effektief nie-verbaal te kan kommunikeer, hulle aanbiedings effektief by 'n bepaalde gehoor te kan aanpas, verbale tegnieke om inligting helder en duidelik oor te dra, te kan gebruik tydens die kommunikasie van inligting
- die tegniek van spraak: asemhaling, klankprodusering, resonans en artikulasie, die verskillende metodes waarvolgens die inhoud georganiseer kan word, die riglyne vir effektiewe gesproke taalgebruik; die sosiologiese en psigologiese riglyne vir gehoorontleding.

**KDGE671(7)(24)**

**Algemene en Suid-Afrikaanse Kerk- en Dogmageskiedenis**

**Afdeling 1: Algemene Kerk- en Dogmageskiedenis**

Die leerder moet in staat wees om:

- kennis te hê van die geskiedenis van die vroeg-Christelike kerk en veral die leerstellige strydpunte wat in daardie tyd aan die orde was
- die ontwikkeling van die kerk en veral die sendinggeskiedenis van die Middeleeue te begryp en te beoordeel.

**Afdeling 2: Suid-Afrikaanse Kerk- en Dogmageskiedenis**

Die leerder moet in staat wees om:

- deeglike kennis te hê van die geskiedenis van die kerk in Suid-Afrika
- die geskiedenis van sy eie kerklike tradisie teen die agtergrond van die Suid-Afrikaanse kerkgeskiedenis te begryp
- die invloed van sosio-politieke ontwikkelinge in Suid-Afrika op die sendingwerk van die kerk te verstaan en krities te beoordeel.

#### **KERG671(7)(16)**

##### **Inleiding in die gereformeerde kerkreg**

Die leerder moet in staat wees om:

- insig te hê in die grondslae van die vak Kerkreg
- die basiese begrippe eie aan die vak te begryp

#### **LITK671(7)(16)**

##### **Liturgiese praktyk**

Die leerder moet in staat wees om:

- die geskiedenis van die liturgie (veral dié van die tweede, sestiende en twintigste eeue) te beskryf
- die liturgiese bewegings vandag te evalueer
- die deelname van die gemeente in die liturgie te implementeer
- die verskillende simbole en rituele in die liturgie kan beoordeel en, waar nodig, kan gebruik
- die gemeente te begelei om die liturgie in hulle lewens van elke dag (in die huisgesin, die werkplek en die samelewing) voort te sit
- die liturgie van die sakramente te beskryf en aan te dui hoe dit prakties toegepas behoort te word
- die liturgie van huweliks- en begrafnisdienste prakties toe te pas
- die aard en vereistes vir kerksang aan te dui en verskillende soorte kerkliedere te ontleed.

#### **MISS671(7)(24)**

##### **Missiologiese perspektiewe**

##### **Afdeling 1: Missiologie: Inleidende historiese aspekte**

Die leerder moet in staat wees om:

- die tydperke waarin die sendinggeskiedenis ingedeel kan word te noem en die belangrikste kenmerke van elk te bespreek
- missiologie as teologiese dissipline te beskryf
- sending Bybels-teologies te begrond, verskillende sendingmodelle te evalueer en verskillende elemente van sending te verduidelik.

##### **Afdeling 2: Missiologie: Teoretiese aspekte**

Die leerder moet in staat wees om:

- die belangrikste ideologie van ons tyd met mekaar te vergelyk en te evalueer

- die verskil tussen 'n magiese en 'n religieuse lewensbeskouing te bespreek
- die stand van die godsdienste tans in die wêreld te beskryf
- die missionêre gemeente te omskryf en sy funksionering te bespreek
- die verhouding tussen die sigbare en onsigbare dimensies van die eenheid van die kerk te bespreek en die betekenis daarvan vir die kerke in Suid-Afrika aan te dui
- die bydrae van die Afrika-Christendom tot wêreldsending te beskryf
- sentrale temas in die Christelike Afrika-teologie te verduidelik
- verantwoorde strategieë vir sendingwerk vandag te formuleer
- ingeligte advies te kan gee m.b.t. verskeie aspekte van sendingwerk.

#### **NTES611(7)(16)**

##### **Afdeling 1: Inleiding in NT Eksegese en sosio-historiese konteks van die NT**

Die leerder moet in staat wees om:

- die stappe van 'n metode vir die eksegese van die NT vir gereformeerde Woordbediening te noem en prakties toe te pas
- hom/haar te verantwoord oor die Grieks-Romeinse wêreld in die tyd van die Nuwe Testament, en oor hoe hierdie data in die eksegese verdiskonteer moet word.

##### **Afdeling 2: Kernmotiewe van die Openbaringsgeskiedenis, Algemene Kanoniek**

Die leerder moet in staat wees om:

- prinsipiële en wetenskaplik verantwoorde standpunte te formuleer oor die ontstaan, omvang en gesag van die Kanon, en om - met hulpmiddels - eksegetiese materiaal sistematies te orden met die oog op beskrywing van fasette van die Godsopenbaring in die Nuwe Testament
- op wetenskaplik-verantwoorde wyse standpunte oor openbarings-historiese kernmotiewe van die Nuwe Testament te formuleer en te beoordeel.

#### **NTES672(7)(24)**

Inleiding in NT Eksegese en Hermeneutiek, Openbaringsgeskiedenis, Algemene Kanoniek en Sosio-historiese konteks van die NT. Die Sinoptiese Evangelies

##### **Afdeling 1: Inleiding in NT Eksegese en Hermeneutiek, en sosio-historiese konteks van die NT**

Die leerder moet in staat wees om:

- die vertrekpunte en metodes van die gereformeerde Hermeneutiek te identifiseer
- die stappe van 'n metode vir die eksegese van die NT vir gereformeerde Woordbediening te noem en prakties toe te pas

- hom/haar te verantwoord oor die Grieks-Romeinse wêreld in die tyd van die Nuwe Testament.

**Afdeling 2: Kernmotiewe van die Openbaringsgeskiedenis, Algemene Kanoniek**

Die leerder moet in staat wees om:

- prinsipiële en wetenskaplik verantwoorde standpunte te formuleer oor die ontstaan, omvang en gesag van die Kanon, en om - met hulpmiddels - eksegetiese materiaal sistematies te orden met die oog op beskrywing van fasette van die Godsopenbaring in die Nuwe Testament
- op wetenskaplik-verantwoorde wyse standpunte oor openbarings-historiese kernmotiewe van die Nuwe Testament te formuleer en te beoordeel.

**Afdeling 3: Die Sinoptiese Evangelies**

Die leerder moet in staat wees om:

- op hoogte sal wees met die inhoud van die Sinoptiese Evangelies
- die Sinoptiese vraagstuk sal kan beredeneer
- met hulpmiddels, verklaring en hermeneuse van geselekteerde tekste uit die Sinoptiese Evangelies te doen.

**OTES611(7)(16)**

**Inleiding op die interpretasie van die Ou Testament en die Pentateug**

**Afdeling 1: Inleiding op die interpretasie van die Ou Testament**

Die leerder moet in staat wees om:

- die beginsels en metodes van die interpretasie van die Ou Testament te evalueer
- 'n gedeelte uit die Hebreeuse Ou Testament te kan interpreteer met gebruikmaking van 'n verantwoorde metodiek
- die basiese beginsels van die tekskritiek van die Ou Testament te verduidelik en toe te pas op die Biblia Hebraica Stuttgartensia.

**Afdeling 2: Die Pentateug**

Die leerder moet in staat wees om:

- verhalende stof en wette te interpreteer
- die ontstaan, agtergrond en boodskap van die Pentateug as geheel en die afsonderlike boeke te bespreek
- die Ou-Testamentiese wêreld binne die wêreld van sy tyd in die tweede millennium voor Christus te beskryf
- die basiese besonderhede van die Geografie van die Ou Nabye Ooste te bespreek en aan te dui wat die belang daarvan is vir die bestudering van die Ou Testament.

**OTES672(7)(24)**

**Inleiding op die interpretasie van die Ou Testament, die Pentateug en profetiese literatuur**

**Afdeling 1: Inleiding op die interpretasie en boodskap van die Ou Testament**

Die leerder moet in staat wees om:

- die beginsels en metodes van die interpretasie van die Ou Testament te evalueer
- 'n gedeelte uit die Ou Testament te kan interpreteer met gebruikmaking van 'n verantwoorde metodiek
- die basiese beginsels van die tekskritiek van die Ou Testament te verduidelik
- 'n oorsig moet kan bied oor die boodskap van die Ou Testament, met aandag aan die geskiedenis van die bestudering van die Ou Testament, die verhouding tussen die twee testamente, die metodologie van die Teologie van die Ou Testament en die boodskap van 'n aantal boeke uit die Ou Testament, spesifiek uit die boeke wat in die ander twee afdelings aan die orde kom.

**Afdeling 2: Die Pentateug**

Die leerder moet in staat wees om:

- verhalende stof en wette te interpreteer
- die ontstaan, agtergrond en boodskap van die Pentateug as geheel en die afsonderlike boeke te bespreek
- die Ou-Testamentiese wêreld binne die wêreld van sy tyd in die tweede millennium voor Christus te beskryf
- die basiese besonderhede van die Geografie van die Ou Nabye Ooste te bespreek en aan te dui wat die belang daarvan is vir die bestudering van die Ou Testament.

**Afdeling 3: Profetiese Literatuur**

Die leerder moet in staat wees om:

- profetiese literatuur te interpreteer
- die ontstaan, agtergrond en boodskap van die profetiese boeke te verduidelik
- profesie en profetisme in Israel en die Ou Nabye Ooste te bespreek
- die sosiale organisasie in ou Israel te bespreek en die belang daarvan vir die interpretasie van die Ou Testament te verduidelik
- die basiese besonderhede van die Argeologie van die Ou Nabye Ooste te bespreek en aan te dui wat die belang daarvan is vir die bestudering van die Ou Testament.

**PAST671(7)(16)**

**Algemene en spesifieke berading**



**Afdeling 1: Algemene berading**

Die leerder moet in staat wees om:

- te omskryf wat Bybelse berading is
- 'n pastorale gesprek te kan voer
- kortliks weer te gee wat 'n beradingsmodel behoort te behels
- self 'n beradingsmodel te ontwerp
- inleidende Bybelse berading aan medegelowiges te verleen.

**Afdeling 2: Spesifieke berading**

Die leerder moet in staat wees om:

- die beginsels en metodiek van kerklike huisbesoek weer te gee
- prinsipiële en praktiese verantwoordings te kan doen oor pastorale huweliksopbou en begeleiding in 'n situasie van egskeiding
- die beginsels en metode van herderlike bediening aan siekes te omlin
- herderlike begeleiding aan verslaafdes te omskryf en toe te pas.

**TEOL673(7)(48)**

**Honneursskripsie in Teologie**

Die leerder moet instaat wees om:

- 'n navorsingsvoorstel te kan voorlê
- bewys te kan lewer van vertrouwdheid met navorsingsmetodes en – tegnieke van die gekose vakgebied
- die probleemstelling en doelstelling, navorsingsopset, werkwyse, resultate en gevolgtrekkings wetenskaplik te dokumenteer
- analitiese vermoë, kritiese ingesteldheid en selfstandige insig te bewys
- van navorsingsvaardigheid, asook van vermoë om resultate van navorsing aan te teken, verslag te gee.

**T.4.3 HONNEURS BA: BYBELTALE**

**Kwalifikasiekode: 102102 Voltyds                      Programkode: T602P**  
**102103 Deeltyds**

**T.4.3.1 Rigting**

Hons BA (Bybeltale) is 'n gevorderde kwalifikasie wat voortbou op 'n eerste graad met Grieks en/of Semitiese Tale met die moontlikheid van spesialisering in Bybelvertaling, Grieks of Semitiese Tale.

Die studie kan voltyds of deelyds onderneem word.

**T.4.3.2 Programuitkomst**

Die leerder moet in staat wees om, op grond van gevorderde onderrigleer in die Bybeltale:

- die Hebreeuse/Aramese Ou Testament en ander Semitiese geskrifte en/of die Griekse Nuwe Testament en ander kontemporêre Griekse geskrifte te kan lees, en taalkundig te ontleed en taalkundig te verklaar, en geldig in Afrikaans of Engels te vertaal
- 'n wetenskaplike werkstuk/artikel in 'n goeie akademiese styl te skryf

- in 'n multikulturele en internasionale konteks te funksioneer
- te registreer vir die MA (Grieks/Semitiese Tale)

**T.4.3.3 Lys van modules**

MODULEKODE	VLAK	KREDIETE	VAKNAAM
BBTL671	7	16	Bybeltale
BBTL672	7	16	Bybeltale
BBTL673	7	24	Bybeltale
BBTL674	7	24	Bybeltale
GRKS671	7	24	Grieks
GRKS672	7	24	Grieks
GRKS673	7	24	Grieks
NTES672	7	24	Nuwe Testament
OTES672	7	24	Ou Testament
SEMT671	7	24	Semitiese Tale
SEMT672	7	24	Semitiese Tale
SEMT673	7	24	Semitiese Tale
SEMT674	7	24	Semitiese Tale
SEMT675	7	24	Semitiese Tale
SEMT676	7	24	Semitiese Tale
SEMT677	7	24	Semitiese Tale

**T.4.3.4 Samestellende modules van die program T602P**

Vlak 7	BBTL671(7)(16)	Keuse (24)	Keuse (24)
	BBTL672(7)(16)	Keuse (24)	Keuse (24)

Na elke module word die vlak en krediete in hakies aangedui.

Vier (4) keusemodules uit die volgende:

BBTL673(7)(24)	SEMT671(7)(24)
BBTL674(7)(24)	SEMT672(7)(24)
GRKS671(7)(24)	SEMT673(7)(24)
GRKS672(7)(24)	SEMT674(7)(24)
GRKS673(7)(24)	SEMT675(7)(24)
NTES672(7)(24)	SEMT676(7)(24)
OTES672(7)(24)	SEMT677(7)(24)

#### T.4.3.5 Module-uitkomste

##### **BBTL671(7)(16)**

###### **Bybeltale navorsingsmetodologie**

Die leerder moet in staat wees om:

- selfstandig navorsing te doen
- die nodige gedrukte en elektroniese bronne te ontsluit
- bronne krities te lees, evalueer en gebruik
- leemtes ten opsigte van die huidige stand van navorsing te identifiseer
- 'n wetenskaplike werkstuk (artikel) in goeie akademiese styl te skryf.

##### **BBTL672(7)(16)**

###### **Linguistiek en literatuurkunde vir Bybeltale**

Die leerder moet in staat wees om die tersaaklike ontwikkelings binne die Algemene Taal- en Literatuurwetenskap krities te kan evalueer en 'n eie standpunt te kan inneem. Dit kan in twee doelwitte saamgevat word, nl. dat die leerder

- kennis het van die basies aspekte van die Taal- en Literatuurwetenskap
- 'n vaardigheid het in die evaluering daarvan vir die Bybelwetenskappe.

##### **BBTL673(7)(24)**

###### **Inleiding in Bybelvertaalkunde**

Die leerder moet die teorie van die Bybelvertaalkunde ken, met spesifieke fokus op die volgende:

- die begrip "taal" en die doel van vertaling
- die funksies van taal
- verskillende benaderings tot vertaling
- ekwivalensie
- die probleem van struktuurverskille tussen brontaal en doeltaal
- die belangrikheid van styl en vorm
- die vertaling van vreemde kulturele begrippe
- 'n vergelyking tussen enkele Bybelvertalings en die praktiese nut van vertaalkundekennis vir die bedienaar van die Woord.

##### **BBTL674(7)(24)**

###### **Capita selecta**

Enige kursus(se) vir 24 krediete op NKR vlak 7 wat by die spesialisasieveld van die leerder aansluit, byvoorbeeld 'n honneurskursus in Algemene Taal- of Literatuurwetenskap, of in 'n ander taalvak.

##### **GRKS671(7)(24)**

###### **Praktiese vertaling, Griekse Nuwe Testament**

Die leerder moet in staat wees om 'n doelmatige vertaling van 'n gedeelte uit die Griekse Nuwe Testament te maak.

**GRKS672/673(7)(24)**

**Capita selecta**

Die dosent bied 'n kursus aan waarin sy/haar navorsing 'n neerslag vind. Die volgende is twee voorbeelde van die uitkomst van sodanige kursus:

**Retoriese kritiek op die Nuwe Testament**

Die leerder moet:

- 'n oorsig hê oor die ontwikkeling van die metode van retoriese kritiek
- in staat wees om relevante tekste oor die antieke retoriek te interpreteer
- 'n metode van retoriese kritiek kan toepas by die interpretasie van die Griekse Nuwe Testament.

**Morele aansporing in die eerste eeu**

Die leerder moet in staat wees om die morele aansporing wat in die Nuwe Testament voorkom, in sosio-historiese en literêre relêf te plaas, op grond van die bestudering en interpretasie van die tersaaklike gedeeltes in die Griekse Nuwe Testament en in antieke Griekse literatuur.

**NTES672(7)(24)**

Inleiding in NT Eksegese en Hermeneutiek, Openbaringsgeskiedenis, Algemene Kanoniek en Sosio-historiese konteks van die NT. Die Sinoptiese Evangelies

**Afdeling 1: Inleiding in NT Eksegese en Hermeneutiek, en sosio-historiese konteks van die NT**

Die leerder moet in staat wees om:

- die vertrekpunte en metodes van die gereformeerde Hermeneutiek te identifiseer
- die stappe van 'n metode vir die eksegese van die NT vir gereformeerde Woordbediening te noem en prakties toe te pas
- hom/haar te verantwoord oor die Grieks-Romeinse wêreld in die tyd van die Nuwe Testament.

**Afdeling 2: Kernmotiewe van die Openbaringsgeskiedenis, Algemene Kanoniek**

Die leerder moet in staat wees om:

- prinsipiële en wetenskaplik verantwoorde standpunte te formuleer oor die ontstaan, omvang en gesag van die Kanon, en om - met hulpmiddels - eksegetiese materiaal sistematies te orden met die oog op beskrywing van fasette van die Godsopenbaring in die Nuwe Testament
- op wetenskaplik-verantwoorde wyse standpunte oor openbarings-historiese kernmotiewe van die Nuwe Testament te formuleer en te beoordeel.

**Afdeling 3: Die Sinoptiese Evangelies**

Die leerder moet in staat wees om:

- op hoogte sal wees met die inhoud van die Sinoptiese Evangelies

- die Sinoptiese vraagstuk sal kan beredeneer
- met hulpmiddels, verklaring en hermeneuse van geselekteerde tekste uit die Sinoptiese Evangelies te doen.

**OTES672(7)(24)**

**Inleiding op die interpretasie van die Ou Testament, die Pentateug en profetiese literatuur**

**Afdeling 1: Inleiding op die interpretasie en boodskap van die Ou Testament**

Die leerder moet in staat wees om:

- die beginsels en metodes van die interpretasie van die Ou Testament te evalueer
- 'n gedeelte uit die Ou Testament te kan interpreteer met gebruikmaking van 'n verantwoorde metodiek
- die basiese beginsels van die tekskritiek van die Ou Testament te verduidelik.
- 'n oorsig moet kan bied oor die boodskap van die Ou Testament, met aandag aan die geskiedenis van die bestudering van die Ou Testament, die verhouding tussen die twee testamente, die metodologie van die Teologie van die Ou Testament en die boodskap van 'n aantal boeke uit die Ou Testament, spesifiek uit die boeke wat in die ander twee afdelings aan die orde kom.

**Afdeling 2: Die Pentateug**

Die leerder moet in staat wees om:

- verhalende stof en wette te interpreteer
- die ontstaan, agtergrond en boodskap van die Pentateug as geheel en die afsonderlike boeke te bespreek
- die Ou-Testamentiese wêreld binne die wêreld van sy tyd in die tweede millennium voor Christus te beskryf
- die basiese besonderhede van die Geografie van die Ou Nabye Ooste te bespreek en aan te dui wat die belang daarvan is vir die bestudering van die Ou Testament.

**Afdeling 3: Profetiese Literatuur**

Die leerder moet in staat wees om:

- profetiese literatuur te interpreteer
- die ontstaan, agtergrond en boodskap van die profetiese boeke te verduidelik
- profesie en profetisme in Israel en die Ou Nabye Ooste te bespreek
- die sosiale organisasie in ou Israel te bespreek en die belang daarvan vir die interpretasie van die Ou Testament te verduidelik
- die basiese besonderhede van die Argeologie van die Ou Nabye Ooste te bespreek en aan te dui wat die belang daarvan is vir die bestudering van die Ou Testament.

**SEMT671(7)(24)**

**Praktiese vertaling, Hebreeuse/Aramese Ou Testament**

Die leerder moet in staat wees om 'n doelmatige vertaling van 'n gedeelte uit die Hebreeuse/Aramese Ou Testament te maak.

**SEMT672(7)(24)**

**Semitiese filologie en metodologie**

Die leerder moet 'n oorsig hê oor die volgende sake:

- die Semitiese Tale: indeling en klassifikasie
- die Noordwes-Semitiese Tale, met besondere aandag aan die plek van Hebreeus en Ugarities
- die Semitiese skrifsisteme
- algemene Semitiese fonologie
- Semitiese woordbou (morfologie)
- die geskiedenis van die Hebreeuse taal
- die geskiedenis van die bestudering van Hebreeus
- die Hebreeuse werkwoordsisteem
- Bybelvertaling.

**SEMT673(7)(24)**

**Buite-Bybelse Hebreeus en Aramees**

Die leerder moet in staat wees om ongevokaliseerde Buite-Bybelse Hebreeuse en Aramese tekste (bv Hebreeuse/Aramese inskripsies, Ecclesiasticus, Qumran-tekste, Mishna, Talmud en Moderne Hebreeuse tekste) te vokaliseer en vertaal, asook om grammatikale, sintaktiese en semantiese probleme op te los.

**SEMT674(7)(24)**

**Siries I**

Die leerder moet 'n basiese kennis hê van die Siriese alfabet, grammatika, geskiedenis en kerk, en in staat wees om Siriese tekste te lees.

**SEMT675(7)(24)**

**Ugarities I**

Die leerder moet 'n basiese kennis hê van die Ugaritiese alfabet, grammatika, geskiedenis, godsdiens en literatuur, en in staat wees om Ugaritiese tekste te lees.

**SEMT676(7)(24)**

**Akkadies I**

Die leerder moet 'n basiese kennis hê van die Akkadiese spykerskrif, grammatika, geskiedenis, godsdiens en literatuur, en in staat wees om eenvoudige Akkadiese tekste te lees.

**SEMT677(7)(24)**

**Arabies I**

Die leerder moet 'n basiese kennis hê van die Arabiese alfabet, grammatika, geskiedenis, literatuur, asook van die Islam, en in staat wees om eenvoudige tekste in Arabies te lees.

## **T.5 HONNEURS BACCALAUREUS THEOLOGIAE**

**Kwalifikasiekode Potchefstroom: 342100      Programkode: T623P**  
**Kwalifikasiekode Greenwich: 342101      Programkode: T623P**

Hierdie kwalifikasie kan verwerf word in een van die programme wat in Reël T.1.2 beskryf word en word op die Potchefstroomkampus voltyds geneem.

Leerders kan tydens hulle studie, met die skriftelike toestemming van die skooldirekteur en navorsingsdirekteur, van program verander.

### **T.5.1 NKR-VLAK EN AANTAL KREDIETE**

Die Hons BTh is 'n NKR-vlak 7 kwalifikasie met **128** krediete.

### **T.5.2 DUUR VAN STUDIE**

Die duur van die studie is een jaar voltyds.

### **T.5.3 RIGTING**

Die Honneurs BTh is 'n gevorderde kwalifikasie in Christelike Teologie en bediening, wat voortbou op 'n basiese inleiding wat in BTh gebied word. Dit is 'n gerigte kwalifikasie in Teologie en bediening.

### **T.5.4 PROGRAM-UITKOMS**

Die leerder moet in staat wees om, op grond van gevorderde onderrigleer in die Christelike Teologie:

- effektief te funksioneer in fasette van die volgende: die geldige verklaring en toepassing van die Bybel (met hulpmiddels), kerklike bediening, pastorale berading, etiese oriëntering en waardevestiging, gemeenskapsontwikkeling
- in 'n multikulturele en internasionale konteks te funksioneer
- te registreer vir die M Div of MA

### **T.5.5 SPESIFIEKE TOELATINGSVEREISTES**

- 'n Leerder moet in besit wees van 'n toepaslike Baccalaureus graad.
- Toelating geskied volgens reëls A4, A5 en A.10
- 'n Leerder moet voor die aanvang van die honneursstudie by die Koördineerder Honneurs BTh-programme op die voorgeskrewe vorm aansoek doen om keuring.

### **T.5.6 ARTIKULASIE-MOONTLIKHEDE**

#### **T.5.6.1 Artikulasie vir verdere studie**

Die Honneurs BTh gee toelating tot MDiv en MA (mits voldoende krediete in die betrokke vak verwerf is).



### **T.5.6.2 Artikulasie na en van ander inrigtings**

Soos gekoördineer deur *Forum for University Theological Education* (FUTE). Hierdie liggaam is saamgestel deur al die Suid-Afrikaanse Universiteite se Fakulteite Teologie of departemente van godsdiensoonderrig. Gemeenskaplike samestellings van programme, standaarde en programuitkomste word hier bespreek totdat konsensus daarvoor bereik is.

### **T.5.6.3 Uittreepunt**

Geen. Die Honneurs BTh-graad is 'n eenjarige graad.

## **T.5.7 EKSAMINERING**

### **T.5.7.1 Samestelling van die deelnamepunt**

Die deelnamepunt vir 'n module word saamgestel uit evaluering van seminaardeelname, toetse, werkstukke en praktiese werk, soos in die betrokke studiegids gespesifiseer.

### **T.5.7.2 Toelating tot die eksamen**

Toelating tot die eksamen in enige module geskied deur die verwerwing van 'n deelnamebewys uitgereik deur die skooldirekteur nadat aan die vereistes van die betrokke program en/of module voldoen is.

### **T.5.7.3 Modulepunt**

Die modulepunt word volgens die voorskrifte van A.1.34 en A.8.8 bereken in die verhouding tussen die deelnamepunt en die eksamenpunt soos aangegee is by die uitkomste van die modules.

### **T.5.7.4 Slaagvereistes van die programme**

- Die subminimum vir alle modules se deelnamepunt is 40% (Soos aangedui in A.8.9)
- Die slaagvereiste vir 'n module is 50%.
- 'n Program word geslaag deur al die modules waaruit die program saamgestel is, afsonderlik te slaag (Soos aangedui in A.8.7)

### **T.5.7.5 Herhaling van modules**

'n Leerder kan die eksamen in enige module tot twee keer aflê binne twaalf maande wat volg op die datum van die leerder se eerste registrasie vir sodanige module, waarna die leerder weer vir die betrokke module moet registreer.

**T.5.8 LYS VAN MODULES**

MODULEKODE	VLAK	KREDIETE	VAKNAAM
DOGM621	7	8	Dogmatiek
ETIE621	7	8	Etiek
HOML611	7	8	Homiletiek
HOML621	7	8	Homiletiek
KATE621	7	8	Kategetiek
KDGE611	7	8	Kerk- en Dogmageskiedenis
KERG611	7	8	Kerkreg
LITK611	7	8	Liturgiek
MISS621	7	8	Missiologie
NTES611	7	16	Nuwe Testament
NTES621	7	8	Nuwe Testament
OTES611	7	16	Ou Testament
OTES621	7	8	Ou Testament
PAST621	7	8	Pastoraal

**T.5.9 SAMESTELLENDEN MODULES VAN DIE PROGRAM**

Sem 2	OTES621 (7)(8)	KATE621 (7)(8)	NTES621 (7)(8)	HOML621 (7)(8)	DOGM621 (7)(8)	ETIE621 (7)(8)	MISS621 (7)(8)	PAST621 (7)(8)
Sem 1	OTES611(7)(16)		NTES611(7)(16)		KDGE611 (7)(8)	KERG611 (7)(8)	LITK611 (7)(8)	HOML611 (7)(8)

**T.5.10 MODULE-UITKOMSTE**

**DOGM621(7)(8)**

**Skrif leer tot die leer oor die sonde**

Die leerder moet in staat wees om:

- die aard en inhoud van dogmatiek te kan definieer
- die openbaring van God in die natuur en Skrifuur te begryp en te definieer
- die aard en gesag van die Skrif te verstaan en te implementeer
- die kennis van die lewende God te omskryf en te bely
- die skepping uit niks te verduidelik
- die skepping van die mens as beeld van God te ekspliseer
- die sonde as afval van God en die naaste te definieer

### **ETIE621(7)(8)**

#### **Menseregte**

Die leerder moet in staat wees om:

- die konsep van menseregte soos uitgedruk in die gedagte van 'n regstaat te verstaan
- die begrip menseregte Christelik te fundeer
- die universele verklaring van menseregte eties te beoordeel
- individuele voorgestelde menseregte eties te beoordeel
- menseregteskendings eties te beoordeel.

### **HOML611(7)(8)**

#### **Preekbeginsels en praktyk**

Die leerder moet in staat wees om:

- trinitariese prediking te omskryf en die elemente daarvan aan te dui
- die elemente van indikatief, imperatief en belofte in 'n preek te omskryf en toe te pas
- doelwitgerigte prediking te definieer en toe te pas
- hoof kommunikasie-elemente in die oordrag van 'n preek aan te dui
- vereistes vir 'n preek in 'n postmoderne tyd aan te dui.

### **HOML621(7)(8)**

#### **Kreatiewe prediking**

Die leerder moet in staat wees om:

- die beginsels van prediking rakende God en die Bybel te onderskei
- die genre en narratiewe prediking te implementeer
- die belangrikheid van die lewensomstandighede van die gemeente en die prediker te identifiseer
- taal en duidelike kommunikasie aan te wend om perspektief deur prediking te skep

### **KATE621(7)(8)**

#### **Kreatiewe Bybelse onderrig**

Die leerder moet in staat wees om:

- 'n standpunt oor die Bybel as openbaring van God te formuleer
- die plek en boodskap van die Bybel in kreatiewe Bybelse onderrig te omskryf
- die noodsaaklikheid van en behoefte by leerders aan kreatiewe Bybelse onderrig te identifiseer
- die leerelemente in kreatiewe Bybelse onderrig aan te dui.

### **KDGE611(7)(8)**

#### **Die ekumeniese en gereformeerde konfessies**

Die leerder moet in staat wees om:

- deeglike insig te hê in die dogmageskiedenis en die ontstaan van die ekumeniese en gereformeerde konfessies

- kennis te hê van die geskiedenis van die Reformasie en die verspreiding van die Reformasie in die sestiende eeu

#### **KERG611(7)(8)**

##### **Inleiding in die gereformeerde kerkreg**

Die leerder moet in staat wees om:

- insig te hê in die grondslae van die vak Kerkreg
- die basiese begrippe eie aan die vak te begryp

#### **LITK611(7)(8)**

##### **Liturgiese praktyk**

Die leerder moet in staat wees om:

- die geskiedenis van die liturgie (veral dié van die tweede, sestiende en twintigste eeue) te beskryf
- die liturgiese bewegings vandag te evalueer
- die deelname van die gemeente in die liturgie te implementeer
- die verskillende simbole en rituele in die liturgie kan beoordeel en, waar nodig, kan gebruik
- die gemeente te begelei om die liturgie in hulle lewens van elke dag (in die huisgesin, die werkplek en die samelewing) voort te sit
- die liturgie van die sakramente te beskryf en aan te dui hoe dit prakties toegepas behoort te word
- die liturgie van huweliks- en begrafnisdienste prakties toe te pas
- die aard en vereistes vir kerksang aan te dui en verskillende soorte kerkliedere te ontleed.

#### **MISS621(7)(8)**

##### **'n Christelike teologie van die godsdienste**

Die leerder moet in staat wees om:

- die taak en metode van 'n "teologiae religionum" te bespreek en die belangrikheid van besinning oor die verskynsel van religieuse pluralisme te verduidelik
- vanuit 'n historiese verstaan van hoe ander godsdienste en filosofieë deur die eeue beoordeel is, insig te hê in die blywende dimensie in die lewe van die kerk om standpunt teenoor ander godsdienste en strominge in te neem
- die verskillende teologiese modelle en hulle verteenwoordigers te ken en die vernaamste temas en probleemvelde te identifiseer
- vanuit gereformeerde-teologiese perspektief die verskillende modelle te evalueer
- 'n eie gefundeerde siening van ander godsdienste te formuleer.

#### **NTES611(7)(16)**

##### **Inleiding in NT Eksegese, Openbaringsgeskiedenis, Algemene Kanoniek en Sosio-historiese konteks van die NT**

##### **Afdeling 1: Inleiding in NT Eksegese en sosio-historiese konteks van die NT**

Die leerder moet in staat wees om:

- die stappe van 'n metode vir die eksegesi van die NT vir gereformeerde Woordbediening te noem en prakties toe te pas
- hom/haar te verantwoord oor die Grieks-Romeinse wêreld in die tyd van die Nuwe Testament, en oor hoe hierdie data in die eksegesi verdiskonteer moet word.

**Afdeling 2: Kernmotiewe van die Openbaringsgeskiedenis, Algemene Kanoniek**

Die leerder moet in staat wees om:

- prinsipiële en wetenskaplik verantwoorde standpunte te formuleer oor die ontstaan, omvang en gesag van die Kanon, en om - met hulpmiddels - eksegetiese materiaal sistematies te orden met die oog op beskrywing van fasette van die Godsopenbaring in die Nuwe Testament
- op wetenskaplik-verantwoorde wyse standpunte oor openbarings-historiese kernmotiewe van die Nuwe Testament te formuleer en te beoordeel.

**NTES621(7)(8)**

**Die Sinoptiese Evangelies**

Die leerder moet:

- op hoogte wees met die inhoud van die Sinoptiese Evangelies
- die Sinoptiese vraagstuk kan beredeneer
- met hulpmiddels, verklaring en hermeneuse van geselekteerde tekste uit die Sinoptiese Evangelies kan doen.

**OTES611(7)(16)**

**Inleiding op die interpretasie van die Ou Testament en die Pentateug**

**Afdeling 1: Inleiding op die interpretasie van die Ou Testament**

Die leerder moet in staat wees om:

- die beginsels en metodes van die interpretasie van die Ou Testament te evalueer
- 'n gedeelte uit die Hebreeuse Ou Testament te kan interpreteer met gebruikmaking van 'n verantwoorde metodiek
- die basiese beginsels van die tekskritiek van die Ou Testament te verduidelik en toe te pas op die Biblia Hebraica Stuttgartensia.

**Afdeling 2: Die Pentateug**

Die leerder moet in staat wees om:

- verhalende stof en wette te interpreteer
- die ontstaan, agtergrond en boodskap van die Pentateug as geheel en die afsonderlike boeke te bespreek
- die Ou-Testamentiese wêreld binne die wêreld van sy tyd in die tweede millennium voor Christus te beskryf

- die basiese besonderhede van die Geografie van die Ou Nabye Ooste te bespreek en aan te dui wat die belang daarvan is vir die bestudering van die Ou Testament.

**OTES621(7)(8)**

**Verhalende stof: die Vroeë Profete**

Die leerder moet in staat wees om:

- verhalende stof in die Ou Testament te interpreteer, toegespits op Josua, Rigters, Samuel en Konings, met die Biblia Hebraica Stuttgartensia as basiese bron
- die ontstaan, agtergrond, boodskap en doel van die Deuteronomistiese Geskiedwerk as geheel en die afsonderlike boeke te bespreek
- historiese benaderings tot die interpretasie van die Ou Testament te evalueer
- die begrippe Openbaringsgeskiedenis-Heilsgeskiedenis-Geskiedenis-Eskatologie te definieer en die onderlinge verhouding te verduidelik
- die geskiedenis van Bybelse Argeologie (toegespits op die Ou Testament) te bespreek en die belang daarvan vir die bestudering van die Ou Testament te verduidelik.

**PAST621(7)(8)**

**Huisbesoek en berading**

Die leerder moet in staat wees om:

- die beginsels en metodiek van kerklike huisbesoek weer te gee
- prinsipiële en praktiese verantwoordings te kan doen oor pastorale huweliksopbou en begeleiding in 'n situasie van egskeiding
- die beginsels en metode van herderlike bediening aan siekes te omlyn en toe te pas
- herderlike begeleiding aan verslaafdes te omskryf en toe te pas.

## **T.6 MAGISTER DIVINITATIS**

**Kwalifikasiekode Potchefstroom: 343100      Programkode: T801P**  
**Kwalifikasiekode Greenwich: 343101      Programkode: T801P**

Hierdie kwalifikasie kan verwerf word in een van die programme wat in Reël T.1.2 beskryf word en word voltyds geneem.

Leerders kan tydens hulle studie, met die skriftelike toestemming van die skooldirekteure en navorsingsdirekteur, van program verander.

### **T.6.1 NKR-VLAK EN AANTAL KREDIETE**

Die MDiv is 'n NKR-vlak 8(a) kwalifikasie met **128** krediete.

### **T.6.2 DUUR VAN STUDIE**

Die duur van die studie is een jaar voltyds op die Potchefstroomkampus.

### **T.6.3 RIGTING**

Die MDiv is 'n professionele kwalifikasie in Christelike Teologie en bediening, wat voortbou op die gevorderde program wat in Honneurs BTh gebied word.

### **T.6.4 PROGRAM-UITKOMS**

Die leerder moet in staat wees om, op grond van gevorderde toegepaste onderrigleer in die Christelike Teologie:

- professioneel effektief te funksioneer in die volgende: die geldige verklaring en toepassing van die Bybel (met hulpmiddels), kerklike bediening, pastorale berading, etiese oriëntering en waardevestiging, gemeenskapsontwikkeling
- 'n wetenskaplike werkstuk/artikel in 'n goeie akademiese styl te skryf
- in 'n multikulturele en internasionale konteks te funksioneer
- te registreer vir die MTh.

### **T.6.5 SPESIFIEKE TOELATINGSVEREISTES**

- 'n Leerder moet in besit wees van 'n Hons BTh-graad of gelykwaardige kwalifikasie. Toelating geskied volgens reëls A.4, A.5 en A.11.
- 'n Leerder moet voor die aanvang van die studie by die Koördineerder MDiv-programme op die voorgeskrewe vorm aansoek doen om keuring.

### **T.6.6 ARTIKULASIE-MOONTLIKHEDE**

#### **T.6.6.1 Artikulasie vir verdere studie**

Die MDiv gee toelating tot MA of MTh (mits voldoende krediete in die betrokke vak verwerf is).

#### **D.6.6.2 Artikulasie na en van ander inrigtings**

Soos gekoördineer deur *Forum for University Theological Education (FUTE)*. Hierdie liggaam is saamgestel deur al die Suid-Afrikaanse Universiteite se Fakulteite Teologie of departemente van godsdiensoonderrig. Gemeenskaplike samestellings van programme, standaarde en programuitkomste word hier bespreek totdat konsensus daarvoor bereik is.

#### **D.6.6.3 Uittreepunt**

Geen. Die MDiv-graad is 'n eenjarige graad.

### **D.6.7 EKSAMINERING**

#### **D.6.7.1 Samestelling van die deelnamepunt**

Die deelnamepunt vir 'n module word saamgestel uit evaluering van seminaardeelname, toetse, werkstukke en praktiese werk, soos in die betrokke studiegids gespesifiseer.

#### **D.6.7.2 Toelating tot die eksamen**

Toelating tot die eksamen in enige module geskied deur die verwerwing van 'n deelnamebewys uitgereik deur die skooldirekteur nadat aan die vereistes van die betrokke program en/of module voldoen is.

#### **D.6.7.3 Modulepunt**

Die modulepunt word volgens die voorskrifte van A.1.34 en A.8.8 bereken in die verhouding tussen die deelnamepunt en die eksamenpunt soos aangegee is by die uitkomste van die modules.

#### **D.6.7.4 Slaagvereistes van die programme**

- Die subminimum vir alle modules se deelnamepunt is 40% (soos aangedui in A.8.9).
- Die slaagvereiste vir 'n module is 50%.
- 'n Program word geslaag deur al die modules waaruit die program saamgestel is, afsonderlik te slaag (soos aangedui in A.8.7).

#### **D.6.7.5 Herhaling van modules**

'n Leerder kan die eksamen in enige module tot twee keer aflê binne twaalf maande wat volg op die datum van die leerder se eerste registrasie vir sodanige module, waarna die leerder weer vir die betrokke module moet registreer.



**D.6.8 LYS VAN MODULES**

MODULEKODE	VLAK	KREDIETE	VAKNAAM
DOGM811	8	8	Dogmatiek
ETIE821	8	8	Etiek
KDGE821	8	8	Kerk- en Dogmageskiedenis
KERG811	8	8	Kerkreg
KERG821	8	8	Kerkreg
LITK811	8	8	Liturgiek
MISS811	8	8	Missiologie
MISS821	8	8	Missiologie
NTES811	8	16	Nuwe Testament
NTES821	8	16	Nuwe Testament
OTES811	8	16	Ou Testament
OTES821	8	16	Ou Testament

**D.6.9 SAMESTELLENDEN MODULES VAN DIE PROGRAM**

Sem 2	OTES821(8)(16)	NTES821(8)(16)	ETIE821 (8)(8)	KERG821 (8)(8)	MISS821 (8)(8)	KDGE821 (8)(8)
Sem 1	OTES811(8)(16)	NTES811(8)(16)	DOGM811 (8)(8)	KERG811 (8)(8)	LITK811 (8)(8)	MISS811 (8)(8)

**D.6.10 MODULE-UITKOMSTE****DOGM811(8)(8)****Christologie tot eskatologie**

Die leerder moet in staat wees om:

- die inhoud en verhouding in die profetiese, priesterlike en koninklike werk van Christus in sy state van vernedering en verhoging toe te lig en te implementeer
- in besonder die versoeningswerk van Christus uiteen te sit en aan te wend
- die inhoud en aard van die werk van die Heilige Gees te ken en aan te wend
- die vraag na die sogenaamde "heilsorde" sinvol te bespreek en te evalueer
- die waarde van 'n afsonderlike locus oor die koninkryk van God (basileiologie), ná die Pneumatologie en vóór die ekklesiologie, aan te toon en aan te wend

- die wese en taak van die kerk te definieer en te implementeer
- die genademiddels te begryp en die betekenis daarvan vir die geloofslewe te omskryf
- betekenisvolle en hoopgewende kennis van die individuele en universele eskatologie op te doen en sinvol aan te wend

#### **ETIE821(8)(8)**

##### **Aktuele etiese temas in die Suid-Afrikaanse konteks**

Die leerder moet in staat wees om om aktuele etiese temas wat betrekking het op die Suid-Afrikaanse samelewing eties te beoordeel en riglyne neer te lê vir Christelik-etiese optrede in hierdie verband (*Hierdie temas word jaarliks gekies op grond van hulle aktualiteit op 'n gegewe moment en word geroteer met die module ETIE875 in die MTh*).

#### **KDGE821(8)(8)**

##### **Moderne Kerk- en Dogmageskiedenis**

Die leerder moet in staat wees om:

- kennis te hê van die kerk- en dogmageskiedenis van die moderne tyd teen die agtergrond van moderne filosofiese strominge
- in staat wees om vanuit die kontemporêre historiese tendense 'n toekomstige waarskynlike samelewingsscenario vir die kerk uit te werk
- kennis te hê van die algemene Suid-Afrikaanse kerkgeskiedenis
- teen die agtergrond van die algemene Suid-Afrikaanse kerkgeskiedenis die geskiedenis van sy eie kerklike tradisie te begryp.

#### **KERG811(8)(8)**

##### **Die Gereformeerde Kerkreg: historiese oorsig**

Die leerder moet in staat wees om:

- die historiese ontwikkeling van die vak weer te gee
- insig te hê in die verskillende kerkregeringstelsels, met die fokus op die Presbiteriale stelsel

#### **KERG821(8)(8)**

##### **Kerkordelike oriëntering**

Die leerder moet in staat wees om die kerkorde van die GKSA ten opsigte van die historiese en prinsipiële agtergrond daarvan met insig te beskryf.

#### **LITK811(8)(8)**

##### **Liturgie van die erediens**

Die leerder moet in staat wees om:

- die ter sake begrippe in die liturgie te definieer
- die Skrifbeginsels vir die liturgie vanuit die Ou en Nuwe Testament te kan bespreek
- die uitgangspunte van die Gereformeerde liturgie te verduidelik, naamlik:
  - die werk van die Heilige Gees en orde in die samekoms

- die ontmoetingsgebeure en soorte ontmoetings in die samekoms
- die eenheid en vryheid in die liturgie
- die teenwoordigheid van God in die samekoms
- die Ontmoetingsdiens (Introïtus) te bespreek en te analiseer
- die Verootmoedigings- en Versoeningsdiens te bespreek en te analiseer
- die Woorddiens te bespreek en te analiseer
- die Antwoorddiens te bespreek en te analiseer
- die trans-kulturele beïnvloeding van die Gereformeerde Liturgie te bespreek.

**MISS811(8)(8)****Sending as Afrika inisiatief**

Die leerder moet in staat wees om:

- die belangrikste ideologieë van ons tyd met mekaar te vergelyk en te evalueer
- die verskil tussen 'n magiese en 'n religieuse lewensbeskouing te bespreek
- die stand van die godsdienste tans in die wêreld te beskryf
- die missionêre gemeente te omskryf en sy funksionering te bespreek
- die verhouding tussen die sigbare en die onsigbare dimensies van die eenheid van die kerk te bespreek en die betekenis daarvan vir die kerke in Suid-Afrika aan te dui
- die bydrae van die Afrika-Christendom tot wêreldsending te beskryf
- sentrale temas in die Christelike Afrika-teologie te verduidelik.

**MISS821(8)(8)****Missionêre Apologetiek**

Die leerder moet in staat wees om:

- die plek, taak en metode van 'n Missionêre Apologetiek te bespreek
- die basiese beginsels en metodes van die kommunikasie van die evangelie aan aanhangers van Nuwe Religieuse Bewegings te verduidelik
- die dwalings van die Pentekostalisme en Perfeksionisme in die lig van die Skrif te weerlê en riglyne aan te dui vir die evangelisering van aanhangers daarvan.

**NTES811(8)(16)****Handelinge en die Algemene Briewe, Hebreërs en Paulus se gevangenskap-briewe en 1 en 2 Korintiërs****Afdeling 1: Handelinge en die Algemene Briewe**

Die leerder moet in staat wees om met hulpmiddels en onder gedeeltelike begeleiding, binne die raamwerk van die gereformeerde teologie:

- hom/haar oor prinsipiële en praktiese aangeleenthede met betrekking tot Handeling en die Algemene Briewe op wetenskaplik-noukeurige, prinsipiël-verantwoorde en geldige wyse te verantwoord
- Handeling en die Algemene Briewe op wetenskaplik-noukeurige, prinsipiël-verantwoorde en geldige wyse te verklaar met die oog op die gereformeerde Woordbediening vandag
- sosio-historiese navorsing as benadering te tipeer en evalueer, die waarde daarvan vir die geldige verstaan van 'n Bybelboek te noem en in die eksegesis van 'n perikoop met die oog op gereformeerde Woordbediening, toe te pas
- eksegetiese materiaal sistematies te orden met die oog op die beskrywing van die openbaring in die Nuwe Testament oor 'n spesifieke saak

### **Afdeling 2: Hebreërs en briewe van Paulus: Gevangenskapsbriewe en 1 en 2 Korintiërs**

Die leerder moet in staat wees om:

- 'n prinsipiël gegronde en wetenskaplik verantwoordbare standpunt te formuleer oor die Besondere Kanoniek van onderskeidelik Hebreërs, Efesiërs, Kolossense, Filippense, Filemon en die twee briewe aan die Korintiërs
- 'n prinsipiël gegronde en wetenskaplik verantwoordbare standpunt te formuleer oor die teologiese(openbaringshistoriese) betekenis van elk van hierdie NT Briewe
- om, met hulpmiddels, verklaring en hermeneuse van geselekteerde tekste uit elk van hierdie NT Boeke te doen.

### **NTES821(8)(16)**

**Paulus se briewe: 1 en 2 Tessalonisense, Galasiërs, Romeine en die Pastorale briewe, en die Johannese Geskrifte**

### **Afdeling 1: Briewe van Paulus: 1 en 2 Tessalonisense, Galasiërs, Romeine en die Pastorale Briewe**

Die leerder moet in staat wees om, met hulpmiddels en onder gedeeltelike begeleiding, binne die raamwerk van die gereformeerde teologie:

- hom/haar oor prinsipiële en praktiese aangeleenthede met betrekking tot Romeine, Galasiërs, 1&2 Tessalonisense en die Pastorale Briewe op wetenskaplik-noukeurige, prinsipiël-verantwoorde en geldige wyse te verantwoord
- genoemde Pauliniese Briewe te verklaar met die oog op die gereformeerde Woordbediening vandag
- eksegetiese materiaal sistematies te orden met die oog op die beskrywing van die openbaring in die Nuwe Testament oor 'n saak
- hom/haar te verantwoord oor morele aansporing in die eerste eeu en om hierdie data in die eksegesis te verdiskonteer.

**Afdeling 2: Johannese geskrifte**

Die leerder moet in staat wees om:

- 'n prinsipiële begroede en wetenskaplik verantwoordbare standpunt te formuleer oor die Besondere Kanoniek van onderskeidelik die Johannes-evangelie, die drie Johannese briewe en die boek Openbaring
- 'n prinsipiële gegroede en wetenskaplik verantwoordbare standpunt te formuleer oor die teologiese (openbaringshistoriese) betekenis van elk van hierdie Johannese geskrifte
- met hulpmiddels, verklaring en hermeneuse van geselekteerde tekste uit hierdie Johannese geskrifte.

**OTES811(8)(16)****Die interpretasie van die Profetiese Literatuur en die Geskrifte: Digterlike en Wysheidsliteratuur**

Die leerder moet in staat wees om:

- profetiese literatuur te interpreteer
- die ontstaan, agtergrond en boodskap van die profetiese boeke te verduidelik
- profesie en profetisme in Israel en die Ou Nabye Ooste te bespreek
- die sosiale organisasie in ou Israel te bespreek en die belang daarvan vir die interpretasie van die Ou Testament te verduidelik
- digterlike en wysheidsliteratuur te interpreteer
- die ontstaan, agtergrond en boodskap van die digterlike en wysheidsboeke te bespreek
- literêre benaderings tot die Ou Testament te evalueer
- poësie en wysheid in Israel en die Ou Nabye Ooste te bespreek.

**OTES821(8)(16)****Die interpretasie van die geskrifte: Kronieke, Esra, Nehemia, Rut, Ester en Daniël. Die Ou Testament: prinsipiële besinning en besondere temas**

Die leerder moet in staat wees om:

- die ander geskrifte (*ketubim*) te interpreteer
- die ontstaan, agtergrond en boodskap van Kronieke, Esra, Nehemia, Rut, Ester en Daniël te bespreek
- historiografie en apokaliptiek in die Ou Testament te definieer
- die oorsprong en doel van die Kronitiese geskiedwerk te verduidelik en met die Deuteronomistiese Geskiedwerk te vergelyk
- die geskiedenis en literatuur van die tussen-testamentêre tydperk te bespreek
- verskillende benaderings tot die Teologie van die Ou Testament te vergelyk en te evalueer
- sy of haar vooronderstellings ten opsigte van die Ou-Testamentiese wetenskap te omskryf en te verdedig

- die ou vertalings van die Bybel (Septuagint, Vulgaat, Targums, Peshitta en ander) te bespreek en hulle belang vir die bestudering van die Ou Testament aan te dui
- die geskiedenis van die Ou-Testamentiese wetenskap te bespreek
- die hermeneutiek van Afrika-Teologie te bespreek en te evalueer
- die verhouding tussen die Ou en Nuwe Testament te kan definieer en verduidelik, met aandag aan ander standpunte
- sy/haar standpunt oor die gesag van die Ou Testament te kan verdedig.

## T.7 MAGISTER ARTIUM

**Kwalifikasiekode Potch:** 103106 Voltyds Programme T813P-T832P  
103107 Deeltyds Programme T813P-T832P

**Kwalifikasiekode Vaaldriehoek:** 103106 Voltyds Programme T833V-T835V  
103107 Deeltyds Programme T833V-T835V

**Kwalifikasiekode Greenwich:** 103118 Programme T813P-T832P

Hierdie kwalifikasie kan verwerf word in een van die programme wat in Reël T.1.2 beskryf word en kan voltyds of deeltyds geneem word.

Leerders kan tydens hulle studie, met die skriftelike toestemming van die skooldirekteur en navorsingsdirekteur, van program verander of die program waarvoor hulle geregistreer is, wysig.

### T.7.1 NKR-VLAK, EN AANTAL KREDIETE

Die MA is 'n NKR-vlak 8 kwalifikasie met **128** krediete. Krediete vereis vir kern (verpligte modules)- en keuseleer (keuse modules):

MA	Kern	Keuse
Met verhandeling	96	32
Met skripsie	48	80
Met skripsie (Slegs Vaaldriehoekkampus)	64	64

### T.7.2 DUUR VAN STUDIE

T.7.2.1 Die minimumduur van die studie is een jaar en die maksimum drie jaar.

T.7.2.2 Die bepaling van reëls A.11 ten opsigte van die oorskryding van die maksimumduur van die studie word toegepas. Leerders moet hulle deeglik hiervan vergewis.

### T.7.3 RIGTING

Die MA is 'n kwalifikasie wat navorsingstudie in die Christelike Teologie of Grieks of Semitiese Tale vereis. Dis 'n gerigte kwalifikasie met 'n navorsingskomponent in 'n spesialiteitssterrein op meestersvlak.

#### **T.7.4 SPESIFIEKE TOELATINGSVEREISTES**

- T.7.4.1 Toelating tot die Magisterstudie geskied volgens reëls A.11.
- T.7.4.2 Met inagneming van die uitsonderings wat die Senaat mag goedkeur, is die vak waarin die studie onderneem word:
- Een van die vakke waarin die leerder die Honneurs Baccalaureusgraad verwerf het of waarin die status van sodanige Baccalaureusgraad aan hom toegeken is; of
  - die vak waarin die leerder 'n vierjarige graad voltooi het of die status van sodanige graad aan hom toegeken is.
- T.7.4.3 Om toelating tot die studie op meestersvlak te verkry, kan die vakgroep op aanbeveling van die Direkteur van die betrokke Skool addisionele werk ten opsigte van Grieks, Semitiese Tale en die teorie van teksinterpretasie vereis. Totdat aan hierdie moontlike addisionele vereistes voldoen is, word leerders slegs voorwaardelik tot die tersaaklike program toegelaat.
- T.7.4.4 Toelating tot die MA word hanteer deur die Direkteur Navorsing in oorleg met die waarskynlike studieleier. Keuring geskied op grond van akademiese uitslae en vorige werkstukke en/of navorsingsverslae. 'n Module in navorsingsmetodologie kan ook voorgeskryf word.

#### **T.7.5 ARTIKULASIE-MOONTLIKHEDE**

##### **T.7.5.1 Artikulasie vir verdere studie**

Die MA gee toelating tot PhD.

##### **T.7.5.2 Artikulasie na en van ander inrigtings**

Soos gekoördineer deur *Forum for University Theological Education (FUTE)*. Hierdie liggaam is saamgestel deur al die Suid-Afrikaanse Universiteite se Fakulteite Teologie of departemente van godsdiensoonderrig. Gemeenskaplike samestellings van programme, standaarde en programuitkomstes word hier bespreek totdat konsensus daarvoor bereik is.

##### **T.7.5.3 Uittreepunte**

Geen.

#### **T.7.6 EKSAMINERING**

##### **T.7.6.1 Samestelling van die deelnamepunt**

Die deelnamepunt vir 'n kursuswerkmodule(s) word saamgestel uit evaluering van seminaardeelname, toetse, werkstukke en praktiese werk, soos in die betrokke studiegids gespesifiseer.



**T.7.6.2 Toelating tot die eksamen**

Toelating tot die eksamen in enige kursuswerkmodule geskied deur die verwerwing van 'n deelnamebewys uitgereik deur die skooldirekteur nadat aan die vereistes van die betrokke program en/of kursuswerkmodule voldoen is.

**T.7.6.3 Kursuswerkmodulepunt**

Die kursuswerkmodulepunt word volgens die voorskrifte van reëls A.8.8 bereken in die verhouding tussen die deelnamepunt en die eksamenpunt soos uiteengesit in die betrokke studiegids.

**T.7.6.4 Slaagvereistes van die programme**

- Die subminimum vir alle modules se deelnamepunt is 40% (soos aangedui in A.8.9).
- Die slaagvereiste vir 'n module is 50%.
- 'n Program word geslaag deur al die modules waaruit die program saamgestel is, afsonderlik te slaag (soos aangedui in A.8.7).

**T.7.7 HERHALING VAN MODULES**

'n Leerder kan die eksamen in enige kursuswerkmodule tot twee keer aflê binne twaalf maande wat volg op die datum van die leerder se eerste registrasie vir sodanige module, waarna die leerder weer vir die betrokke kursuswerkmodule moet registreer.

**T.7.8 LYS VAN MODULES**

MODULEKODE	VLAK	KREDIETE	VAKNAAM
DOGM876	8	32	Dogmatiek
DOGM872	8	96	Dogmatiek
DOGM873	8	48	Dogmatiek
ETIE876	8	32	Etiek
ETIE872	8	96	Etiek
ETIE873	8	48	Etiek
ETIV874	8	16	Etiek (Vaaldriehoek)
ETIV873	8	64	Etiek (Vaaldriehoek)
GRKS876	8	32	Grieks
GRKS872	8	96	Grieks
HOML876	8	32	Homiletiek
HOML872	8	96	Homiletiek
HOML873	8	48	Homiletiek
HERV874	8	16	Hermeneutiek (Vaaldriehoek)
HERV873	8	64	Hermeneutiek (Vaaldriehoek)
KATE876	8	32	Kategetiek
KATE872	8	96	Kategetiek
KDGE876	8	32	Kerk- en Dogmageskiedenis
KDGE872	8	96	Kerk- en Dogmageskiedenis
KDGE873	8	48	Kerk- en Dogmageskiedenis
KERG876	8	32	Kerkreg
KERG872	8	96	Kerkreg
LITK876	8	32	Liturgiek
LITK872	8	96	Liturgiek
MACS874	8	8	Capita Selecta
MACS875	8	8	Capita Selecta
MISS876	8	32	Missiologie
MISV874	8	16	Missiologie (Vaaldriehoek)

MODULEKODE	VLAK	KREDIETE	VAKNAAM
MISV873	8	64	Missiologie (Vaaldriehoek)
MISS872	8	96	Missiologie
MISS873	8	48	Missiologie
NTES876	8	32	Nuwe Testament
NTES872	8	96	Nuwe Testament
NTES873	8	48	Nuwe Testament
OTES876	8	32	Ou Testament
OTES872	8	96	Ou Testament
OTES873	8	48	Ou Testament
PAST876	8	32	Pastoraal
PAST872	8	96	Pastoraal
SEMT876	8	32	Semitiese Tale
SEMT872	8	96	Semitiese Tale

### T.7.9 SAMESTELLEDE MODULES VAN DIE GRAAD

Die MA-programme kan in drie kategorieë verdeel word:

- MA met verhandeling (Kern: 96 krediete; Keuse 32 krediete)
- MA met skripsie (Kern: 48 krediete; Keuse: 80 krediete)
- Gestruktureerde MA met skripsie (Kern: 64 krediete; Keuse 64 krediete) (Slegs Vaaldriehoek kampus)

### T.7.10 MA MET VERHANDELING

Die programme bestaan uit **128 krediete** elk, naamlik 32 krediete vir die spesialiteitsvak en 96 krediete vir die verhandeling.

#### T.7.10.1 DOGMATIEK Programkode: T813P

Vlak 8	DOGM876(8)(32)	DOGM872(8)(96)
--------	----------------	----------------

##### T.7.10.1.1 Programuitkoms

Die leerder moet in staat wees om relevante literatuur oor 'n breë spektrum van die Dogmatiek te kan hanteer, en in die verhandeling 'n bydrae tot dié vakgebied binne die huidige Suid-Afrikaanse situasie, asook binne die navorsingsfokusarea van die Fakulteit Teologie, te maak.

**T.7.10.1.2 Module-uitkomst****DOGM876(8)(32)****Dogmatiese perspektiewe**

Die leerder moet in staat wees om 'n seleksie van onderwerpe op die terrein van die Dogmatiek te bespreek en 'n eie standpunt daarvoor te formuleer.

**DOGM872(8)(96)****Dogmatiek- verhandeling**

Die leerder moet in staat wees om:

- 'n navorsingsvoorstel te kan voorlê
- bewys te kan lewer dat hy vertrouwd is met navorsingsmetodes en – tegnieke van die vakgebied
- die probleemstelling en doelstelling, navorsingsopset, werkwyse, resultate en gevolgtrekkings wetenskaplik te dokumenteer
- analitiese vermoë, kritiese ingesteldheid en selfstandige insig te bewys
- van sy navorsingsvaardigheid, asook sy vermoë om resultate van sy navorsing aan te teken, verslag te gee.

**T.7.10.2 ETIEK Programkode:T814P**

Vlak 8	ETIE876(8)(32)	ETIE872(8)(96)
--------	----------------	----------------

**T.7.10.2.1 Programuitkoms**

Die leerder moet in staat wees om relevante literatuur oor 'n breë spektrum van die Etiek te kan hanteer, en in die verhandeling 'n bydrae tot dié vakgebied binne die huidige Suid-Afrikaanse situasie, asook binne die navorsingsfokusarea van die Fakulteit Teologie, te maak.

**T.7.10.2.2 Module-uitkomst****ETIE876(8)(32)****Etiese perspektiewe**

Die leerder moet in staat wees om 'n seleksie van onderwerpe op die terrein van die Etiek te bespreek en 'n eie standpunt daarvoor te formuleer.

**ETIE872(8)(96)****Etiek- verhandeling**

Die leerder moet in staat wees om:

- 'n navorsingsvoorstel te kan voorlê
- bewys te kan lewer dat hy vertrouwd is met navorsingsmetodes en – tegnieke van die vakgebied
- die probleemstelling en doelstelling, navorsingsopset, werkwyse, resultate en gevolgtrekkings wetenskaplik te dokumenteer
- analitiese vermoë, kritiese ingesteldheid en selfstandige insig te bewys
- van sy navorsingsvaardigheid, asook sy vermoë om resultate van sy navorsing aan te teken, verslag te gee.

**T.7.10.3 GRIEKS Programkode:T815P**

Vlak 8	GRKS876(8)(32)	GRKS872(8)(96)
--------	----------------	----------------

**T.7.10.3.1 Programuitkoms**

Die leerder moet in staat wees om relevante literatuur oor 'n breë spektrum van die Grieks te kan hanteer, en in die verhandeling 'n bydrae tot dié vakgebied binne die huidige Suid-Afrikaanse situasie, asook binne die navorsingsfokusarea van die Fakulteit Teologie, te maak.

**T.7.10.3.2 Module-uitkomst****GRKS876(8)(32)****Griekse perspektiewe**

Die leerder moet in staat wees om 'n seleksie van onderwerpe op die terrein van die Grieks te bespreek en 'n eie standpunt daarvoor te formuleer.

**GRKS872(8)(96)****Grieks-verhandeling**

Die leerder moet in staat wees om:

- 'n navorsingsvoorstel te kan voorlê
- bewys te kan lewer dat hy vertrouwd is met navorsingsmetodes en – tegnieke van die vakgebied
- die probleemstelling en doelstelling, navorsingsopset, werkwyse, resultate en gevolgtrekkings wetenskaplik te dokumenteer
- analitiese vermoë, kritiese ingesteldheid en selfstandige insig te bewys
- van sy navorsingsvaardigheid, asook sy vermoë om resultate van sy navorsing aan te teken, verslag te gee.

**T.7.10.4 HOMILETIEK Programkode:T816P**

Vlak 8	HOML876(8)(32)	HOML872(8)(96)
--------	----------------	----------------

**T.7.10.4.1 Programuitkoms**

Die leerder moet in staat wees om relevante literatuur oor 'n breë spektrum van die Homiletiek te kan hanteer, en in die verhandeling 'n bydrae tot dié vakgebied binne die huidige Suid-Afrikaanse situasie, asook binne die navorsingsfokusarea van die Fakulteit Teologie, te maak.

**T.7.10.4.2 Module-uitkomst****HOML876(8)(32)****Homiletiese perspektiewe**

Die leerder moet in staat wees om 'n seleksie van onderwerpe op die terrein van die Homiletiek te bespreek en 'n eie standpunt daarvoor te formuleer.

**HOML872(8)(96)****Homiletiek-verhandeling**

Die leerder moet in staat wees om:

- 'n navorsingsvoorstel te kan voorlê
- bewys te kan lewer dat hy vertrouwd is met navorsingsmetodes en – tegnieke van die vakgebied
- die probleemstelling en doelstelling, navorsingsopset, werkwyse, resultate en gevolgtrekkings wetenskaplik te dokumenteer
- analitiese vermoë, kritiese ingesteldheid en selfstandige insig te bewys
- van sy navorsingsvaardigheid, asook sy vermoë om resultate van sy navorsing aan te teken, verslag te gee.

#### T.7.10.5 KATEGETIEK Programkode:T817P

Vlak 8	KATE876(8)(32)	KATE872(8)(96)
--------	----------------	----------------

##### T.7.10.5.1 Programuitkoms

Die leerder moet in staat wees om relevante literatuur oor 'n breë spektrum van die Kategetiek te kan hanteer, en in die verhandeling 'n bydrae tot dié vakgebied binne die huidige Suid-Afrikaanse situasie, asook binne die navorsingsfokusarea van die Fakulteit Teologie, te maak.

##### T.7.10.5.2 Module-uitkomst

###### KATE876(8)(32)

###### Kategetiese perspektiewe

Die leerder moet in staat wees om 'n seleksie van onderwerpe op die terrein van die Kategetiek te bespreek en 'n eie standpunt daaroor te formuleer.

###### KATE872(8)(96)

###### Kategetiek-verhandeling

Die leerder moet in staat wees om:

- 'n navorsingsvoorstel te kan voorlê
- bewys te kan lewer dat hy vertrouwd is met navorsingsmetodes en – tegnieke van die vakgebied
- die probleemstelling en doelstelling, navorsingsopset, werkwyse, resultate en gevolgtrekkings wetenskaplik te dokumenteer
- analitiese vermoë, kritiese ingesteldheid en selfstandige insig te bewys
- van sy navorsingsvaardigheid, asook sy vermoë om resultate van sy navorsing aan te teken, verslag te gee.

#### T.7.10.6 KERK- EN DOGMAGESKIEDENIS Programkode:T818P

Vlak 8	KDGE876(8)(32)	KDGE872(8)(96)
--------	----------------	----------------

##### T.7.10.6.1 Programuitkoms

Die leerder moet in staat wees om relevante literatuur oor 'n breë spektrum van die Kerk- en Dogmageskiedenis te kan hanteer, en in die verhandeling 'n bydrae tot dié vakgebied binne die huidige Suid-Afrikaanse situasie, asook binne die navorsingsfokusarea van die Fakulteit Teologie, te maak.

**T.7.10.6.2 Module-uitkomst****KDGE876(8)(32)****Kerk- en Dogmageskiedenis perspektiewe**

Die leerder moet in staat wees om 'n seleksie van onderwerpe op die terrein van die Kerk- en Dogmageskiedenis te bespreek en 'n eie standpunt daarvoor te formuleer.

**KDGE872(8)(96)****Kerk- en Dogmageskiedenis -verhandeling**

Die leerder moet in staat wees om:

- 'n navorsingsvoorstel te kan voorlê
- bewys te kan lewer dat hy vertrouwd is met navorsingsmetodes en – tegnieke van die vakgebied
- die probleemstelling en doelstelling, navorsingsopset, werkwyse, resultate en gevolgtrekkings wetenskaplik te dokumenteer
- analitiese vermoë, kritiese ingesteldheid en selfstandige insig te bewys
- van sy navorsingsvaardigheid, asook sy vermoë om resultate van sy navorsing aan te teken, verslag te gee.

**T.7.10.7 KERKREG Programkode:T819P**

Vlak 8	KERG876(8)(32)	KERG872(8)(96)
--------	----------------	----------------

**T.7.10.7.1 Programuitkoms**

Die leerder moet in staat wees om relevante literatuur oor 'n breë spektrum van die Kerkreg te kan hanteer, en in die verhandeling 'n bydrae tot dié vakgebied binne die huidige Suid-Afrikaanse situasie, asook binne die navorsingsfokusarea van die Fakulteit Teologie, te maak.

**T.7.10.7.2 Module-uitkomst****KERG876(8)(32)****Kerkregtelike perspektiewe**

Die leerder moet in staat wees om 'n seleksie van onderwerpe op die terrein van die Kerkreg te bespreek en 'n eie standpunt daarvoor te formuleer.

**KERG872(8)(96)****Kerkreg-verhandeling**

Die leerder moet in staat wees om:

- 'n navorsingsvoorstel te kan voorlê
- bewys te kan lewer dat hy vertrouwd is met navorsingsmetodes en – tegnieke van die vakgebied
- die probleemstelling en doelstelling, navorsingsopset, werkwyse, resultate en gevolgtrekkings wetenskaplik te dokumenteer
- analitiese vermoë, kritiese ingesteldheid en selfstandige insig te bewys
- van sy navorsingsvaardigheid, asook sy vermoë om resultate van sy navorsing aan te teken, verslag te gee.

**T.7.10.8 LITURGIEK Programkode:T820P**

Vlak 8	LITK876(8)(32)	LITK872(8)(96)
--------	----------------	----------------

**T.7.10.8.1 Programuitkoms**

Die leerder moet in staat wees om relevante literatuur oor 'n breë spektrum van die Liturgiek te kan hanteer, en in die verhandeling 'n bydrae tot dié vakgebied binne die huidige Suid-Afrikaanse situasie, asook binne die navorsingsfokusarea van die Fakulteit Teologie, te maak.

**T.7.10.8.2 Module-uitkomste****LITK876(8)(32)****Liturgiese perspektiewe**

Die leerder moet in staat wees om 'n seleksie van onderwerpe op die terrein van die Liturgiek te bespreek en 'n eie standpunt daarvoor te formuleer.

**LITK872(8)(96)****Liturgiek-verhandeling**

Die leerder moet in staat wees om:

- 'n navorsingsvoorstel te kan voorlê
- bewys te kan lewer dat hy vertrouwd is met navorsingsmetodes en – tegnieke van die vakgebied
- die probleemstelling en doelstelling, navorsingsopset, werkwyse, resultate en gevolgtrekkings wetenskaplik te dokumenteer
- analitiese vermoë, kritiese ingesteldheid en selfstandige insig te bewys
- van sy navorsingsvaardigheid, asook sy vermoë om resultate van sy navorsing aan te teken, verslag te gee.

**T.7.10.9 MISSIOLOGIE Programkode: T821P**

Vlak 8	MISS876(8)(32)	MISS872(8)(96)
--------	----------------	----------------

**T.7.10.9.1 Programuitkoms**

Die leerder moet in staat wees om relevante literatuur oor 'n breë spektrum van die Missiologie te kan hanteer, en in die verhandeling 'n bydrae tot dié vakgebied binne die huidige Suid-Afrikaanse situasie, asook binne die navorsingsfokusarea van die Fakulteit Teologie, te maak.

**T.7.10.9.2 Module-uitkomste****MISS876(8)(32)****Missiologiese perspektiewe**

Die leerder moet in staat wees om 'n seleksie van onderwerpe op die terrein van die Missiologie te bespreek en 'n eie standpunt daarvoor te formuleer.



**MISS872(8)(96)****Missiologie-verhandeling**

Die leerder moet in staat wees om:

- 'n navorsingsvoorstel te kan voorlê
- bewys te kan lewer dat hy vertrouwd is met navorsingsmetodes en – tegnieke van die vakgebied
- die probleemstelling en doelstelling, navorsingsopset, werkwyse, resultate en gevolgtrekkings wetenskaplik te dokumenteer
- analitiese vermoë, kritiese ingesteldheid en selfstandige insig te bewys
- van sy navorsingsvaardigheid, asook sy vermoë om resultate van sy navorsing aan te teken, verslag te gee.

**T.7.10.10 NUWE TESTAMENT****Programkode: T822P**

Vlak 8	NTES876(8)(32)	NTES872(8)(96)
--------	----------------	----------------

**T.7.10.10.1 Programuitkoms**

Die leerder moet in staat wees om relevante literatuur oor 'n breë spektrum van die Nuwe Testament te kan hanteer, en in die verhandeling 'n bydrae tot dié vakgebied binne die huidige Suid-Afrikaanse situasie, asook binne die navorsingsfokusarea van die Fakulteit Teologie, te maak.

**T.7.10.10.2 Module-uitkomste****NTES876(8)(32)****Nuwe-Testamentiese perspektiewe**

Die leerder moet in staat wees om 'n seleksie van onderwerpe op die terrein van die Nuwe Testament te bespreek en 'n eie standpunt daaroor te formuleer.

**NTES872(8)(96)****Nuwe Testament -verhandeling**

Die leerder moet in staat wees om:

- 'n navorsingsvoorstel te kan voorlê
- bewys te kan lewer dat hy vertrouwd is met navorsingsmetodes en – tegnieke van die vakgebied
- die probleemstelling en doelstelling, navorsingsopset, werkwyse, resultate en gevolgtrekkings wetenskaplik te dokumenteer
- analitiese vermoë, kritiese ingesteldheid en selfstandige insig te bewys
- van sy navorsingsvaardigheid, asook sy vermoë om resultate van sy navorsing aan te teken, verslag te gee.

**T.7.10.11 OU TESTAMENT Programkode: T823P**

Vlak 8	OTES876(8)(32)	OTES872(8)(96)
--------	----------------	----------------

**T.7.10.11.1 Programuitkoms**

Die leerder moet in staat wees om relevante literatuur oor 'n breë spektrum van die Ou Testament te kan hanteer, en in die verhandeling 'n bydrae tot dié vakgebied binne die huidige Suid-Afrikaanse situasie, asook binne die navorsingsfokusarea van die Fakulteit Teologie, te maak.

**T.7.10.11.2 Module-uitkomste****OTES876(8)(32)****Ou-Testamentiese perspektiewe**

Die leerder moet in staat wees om 'n seleksie van onderwerpe op die terrein van die Ou Testament te bespreek en 'n eie standpunt daarvoor te formuleer.

**OTES872(8)(96)****Ou Testament-verhandeling**

Die leerder moet in staat wees om:

- 'n navorsingsvoorstel te kan voorlê
- bewys te kan lewer dat hy vertrouwd is met navorsingsmetodes en – tegnieke van die vakgebied
- die probleemstelling en doelstelling, navorsingsopset, werkwyse, resultate en gevolgtrekkings wetenskaplik te dokumenteer
- analitiese vermoë, kritiese ingesteldheid en selfstandige insig te bewys
- van sy navorsingsvaardigheid, asook sy vermoë om resultate van sy navorsing aan te teken, verslag te gee.

**T.7.10.12 PASTORAAL Programkode: T824P**

Vlak 8	PAST876(8)(32)	PAST872(8)(96)
--------	----------------	----------------

**T.7.10.12.1 Programuitkoms**

Die leerder moet in staat wees om relevante literatuur oor 'n breë spektrum van die Pastoraal te kan hanteer, en in die verhandeling 'n bydrae tot dié vakgebied binne die huidige Suid-Afrikaanse situasie, asook binne die navorsingsfokusarea van die Fakulteit Teologie, te maak.

**T.7.10.12.2 Module-uitkomste****PAST876(8)(32)****Pastorale perspektiewe**

Die leerder moet in staat wees om 'n seleksie van onderwerpe op die terrein van die Pastoraal te bespreek en 'n eie standpunt daarvoor te formuleer.

**PAST872(8)(96)****Pastoraal-verhandeling**

Die leerder moet in staat wees om:

- 'n navorsingsvoorstel te kan voorlê
- bewys te kan lewer dat hy vertrouwd is met navorsingsmetodes en – tegnieke van die vakgebied
- die probleemstelling en doelstelling, navorsingsopset, werkwyse, resultate en gevolgtrekkings wetenskaplik te dokumenteer
- analitiese vermoë, kritiese ingesteldheid en selfstandige insig te bewys
- van sy navorsingsvaardigheid, asook sy vermoë om resultate van sy navorsing aan te teken, verslag te gee.

**T.7.10.13 SEMITIESE TALE Programkode: T825P**

Vlak 8	SEMT876(8)(32)	SEMT872(8)(96)
--------	----------------	----------------

**T.7.10.13.1 Programuitkoms**

Die leerder moet in staat wees om relevante literatuur oor 'n breë spektrum van die Semitiese Tale te kan hanteer, en in die verhandeling 'n bydrae tot dié vakgebied binne die huidige Suid-Afrikaanse situasie, asook binne die navorsingsfokusarea van die Fakulteit Teologie, te maak.

**T.7.10.13.2 Module-uitkomst****SEMT876(8)(32)****Semitiese Tale perspektiewe**

Die leerder moet in staat wees om 'n seleksie van onderwerpe op die terrein van die Semitiese Tale te bespreek en 'n eie standpunt daarvoor te formuleer.

**SEMT872(8)(96)****Semitiese Tale-verhandeling**

Die leerder moet in staat wees om:

- 'n navorsingsvoorstel te kan voorlê
- bewys te kan lewer dat hy/sy vertrouwd is met navorsingsmetodes en – tegnieke van die vakgebied
- die probleemstelling en doelstelling, navorsingsopset, werkwyse, resultate en gevolgtrekkings wetenskaplik te dokumenteer
- analitiese vermoë, kritiese ingesteldheid en selfstandige insig te bewys
- van sy/haar navorsingsvaardigheid, asook sy/haar vermoë om resultate van sy/haar navorsing aan te teken, verslag te gee.

**T.7.11 GESTRUKTUREERDE MA MET SKRIPSIE**

Die program bestaan uit **128 krediete**, soos volg opgemaak: 32 krediete vir die spesialiteitsvak en 48 krediete vir die skripsie en 'n verdere 48 krediete gekies uit modules in Ou Testament, Nuwe Testament, Grieks en Semitiese Tale, uit die grade Hons BTh, Hons BA (Bybeltale), MDiv, MTh.

**T.7.11.1 DOGMATIEK****Programkode: T826P**

Vlak 8	DOGM876(8)(32)	DOGM873(8)(48)	Keusemodules (48)
--------	----------------	----------------	-------------------

**Keusemodules:** Kies binne die vakke Ou Testament, Nuwe Testament, Grieks en Semitiese Tale modules vir 48 krediete, waarvan ten minste 16 krediete uit MDiv-en/of MTh-modules, en die res uit Hons BTh-, Hons BA (Bybeltale)-modules, of die modules MACS874(8)(8) en MACS875(8)(8).

**T.7.11.1.1 Programuitkoms**

Die leerder moet in staat wees om relevante literatuur oor 'n breë spektrum van die Dogmatiek te kan hanteer, en in die skripsie 'n bydrae tot dié vakgebied binne die huidige Suid-Afrikaanse situasie, asook binne die navorsingsfokusarea van die Fakulteit Teologie, te maak.

**T.7.11.1.2 Module-uitkomste****DOGM876(8)(32)****Dogmatiese perspektiewe**

Die leerder moet in staat wees om 'n seleksie van onderwerpe op die terrein van die Dogmatiek te bespreek en 'n eie standpunt daarvoor te formuleer.

**DOGM873(8)(48)****Dogmatiek skripsie**

Na die voltooiing van die skripsie moet die leerder in staat wees om:

- 'n navorsingsvoorstel te kan voorlê
- bewys te kan lewer dat hy vertrouwd is met navorsingsmetodes en – tegnieke van die vakgebied
- die probleemstelling en doelstelling, navorsingsopset, werkwyse, resultate en gevolgtrekkings wetenskaplik te dokumenteer
- analitiese vermoë, kritiese ingesteldheid en selfstandige insig te bewys
- van sy navorsingsvaardigheid, asook sy vermoë om resultate van sy navorsing aan te teken, verslag te gee.

**MACS874(8)(8) of MACS875(8)(8)****Capita selecta**

Die leerder moet in staat wees om 'n seleksie van onderwerpe op 'n terrein van sy keuse te bespreek en 'n eie standpunt daarvoor te formuleer.

**T.7.11.2 ETIEK Programkode: T827P**

Vlak 8	ETIE876(8)(32)	ETIE873(8)(48)	Keusemodules (48)
--------	----------------	----------------	-------------------

**Keusemodules:** Kies binne die vakke Ou Testament, Nuwe Testament, Grieks en Semitiese Tale modules vir 48 krediete, waarvan ten minste 16 krediete uit MDiv-en/of MTh-modules, en die res uit Hons BTh-, Hons BA (Bybeltale)-modules, of die modules MACS874(8)(8) en MACS875(8)(8).

**T.7.11.2.1 Programuitkoms**

Die leerder moet in staat wees om relevante literatuur oor 'n breë spektrum van die Etiek te kan hanteer, en in die skripsie 'n bydrae tot dié vakgebied binne die huidige Suid-Afrikaanse situasie, asook binne die navorsingsfokusarea van die Fakulteit Teologie, te maak.

**T.7.11.2.2 Module-uitkomste****ETIE876(8)(32)****Etiese perspektiewe**

Die leerder moet in staat wees om 'n seleksie van onderwerpe op die terrein van die Etiek te bespreek en 'n eie standpunt daaroor te formuleer.

**ETIE873(8)(48)****Etiek-skripsie**

Na die voltooiing van die skripsie moet die leerder in staat wees om:

- 'n navorsingsvoorstel te kan voorlê
- bewys te kan lewer dat hy vertrouwd is met navorsingsmetodes en – tegnieke van die vakgebied
- die probleemstelling en doelstelling, navorsingsopset, werkwyse, resultate en gevolgtrekkings wetenskaplik te dokumenteer
- analitiese vermoë, kritiese ingesteldheid en selfstandige insig te bewys
- van sy navorsingsvaardigheid, asook sy vermoë om resultate van sy navorsing aan te teken, verslag te gee.

**MACS874(8)(8) of MACS875(8)(8)****Capita selecta**

Die leerder moet in staat wees om 'n seleksie van onderwerpe op 'n terrein van sy keuse te bespreek en 'n eie standpunt daaroor te formuleer.

**T.7.11.3 HOMILETIEK Programkode: T828P**

Vlak 8	HOML876(8)(32)	HOML873(8)(48)	Keusemodules (48)
--------	----------------	----------------	-------------------

**Keusemodules:** Kies binne die vakke Ou Testament, Nuwe Testament, Grieks en Semitiese Tale modules vir 48 krediete, waarvan ten minste 16 krediete uit MDiv-en/of MTh-modules, en die res uit Hons BTh-, Hons BA (Bybeltale)-modules, of die modules MACS874(8)(8) en MACS875(8)(8).

**T.7.11.3.1 Programuitkoms**

Die leerder moet in staat wees om relevante literatuur oor 'n breë spektrum van die Homiletiek te kan hanteer, en in die skripsie 'n bydrae tot dié vakgebied binne die huidige Suid-Afrikaanse situasie, asook binne die navorsingsfokusarea van die Fakulteit Teologie, te maak.

**T.7.11.3.2 Module-uitkomste****HOML876(8)(32)****Homiletiese perspektiewe**

Die leerder moet in staat wees om 'n seleksie van onderwerpe op die terrein van die Homiletiek te bespreek en 'n eie standpunt daarvoor te formuleer.

**HOML873(8)(48)****Homiletiek skripsie**

Na die voltooiing van die skripsie moet die leerder in staat wees om:

- 'n navorsingsvoorstel te kan voorlê
- bewys te kan lewer dat hy vertrouwd is met navorsingsmetodes en – tegnieke van die vakgebied
- die probleemstelling en doelstelling, navorsingsopset, werkwyse, resultate en gevolgtrekkings wetenskaplik te dokumenteer
- analitiese vermoë, kritiese ingesteldheid en selfstandige insig te bewys
- van sy navorsingsvaardigheid, asook sy vermoë om resultate van sy navorsing aan te teken, verslag te gee.

**MACS874(8)(8) of MACS875(8)(8)****Capita selecta**

Die leerder moet in staat wees om 'n seleksie van onderwerpe op 'n terrein van sy keuse te bespreek en 'n eie standpunt daarvoor te formuleer.

**T.7.11.4 KERK- EN DOGMAGESKIEDENIS Programkode: T829P**

Vlak 8	KDGE876(8)(32)	KDGE873(8)(48)	Keusemodules (48)
--------	----------------	----------------	-------------------

**Keusemodules:** Kies binne die vakke Ou Testament, Nuwe Testament, Grieks en Semitiese Tale modules vir 48 krediete, waarvan ten minste 16 krediete uit MDiv-en/of MTh-modules, en die res uit Hons BTh-, Hons BA (Bybeltale)-modules, of die modules MACS874(8)(8) en MACS875(8)(8).

**T.7.11.4.1 Programuitkoms**

Die leerder moet in staat wees om relevante literatuur oor 'n breë spektrum van die Kerk- en Dogmageskiedenis te kan hanteer, en in die verhandeling 'n bydrae tot dié vakgebied binne die huidige Suid-Afrikaanse situasie, asook binne die navorsingsfokusarea van die Fakulteit Teologie, te maak.

**T.7.11.4.2 Module-uitkomste****KDGE876(8)(32)****Kerk- en Dogmageskiedenis perspektiewe**

Die leerder moet in staat wees om 'n seleksie van onderwerpe op die terrein van die Kerk- en Dogmageskiedenis te bespreek en 'n eie standpunt daarvoor te formuleer.

**KDGE873(8)(48)****Kerk- en Dogmageskiedenis skripsie**

Na die voltooiing van die skripsie moet die leerder in staat wees om:

- 'n navorsingsvoorstel te kan voorlê
- bewys te kan lewer dat hy vertrouwd is met navorsingsmetodes en – tegnieke van die vakgebied
- die probleemstelling en doelstelling, navorsingsopset, werkwyse, resultate en gevolgtrekkings wetenskaplik te dokumenteer
- analitiese vermoë, kritiese ingesteldheid en selfstandige insig te bewys
- van sy navorsingsvaardigheid, asook sy vermoë om resultate van sy navorsing aan te teken, verslag te gee.

**MACS874(8)(8) of MACS875(8)(8)****Capita selecta**

Die leerder moet in staat wees om 'n seleksie van onderwerpe op 'n terrein van sy keuse te bespreek en 'n eie standpunt daarvoor te formuleer.

**T.7.11.5 MISSIOLOGIE Programkode: T830P**

Vlak 8	MISS876(8)(32)	MISS873(8)(48)	Keusemodules (48)
--------	----------------	----------------	-------------------

**Keusemodules:** Kies binne die vakke Ou Testament, Nuwe Testament, Grieks en Semitiese Tale modules vir 48 krediete, waarvan ten minste 16 krediete uit MDiv-en/of MTh-modules, en die res uit Hons BTh-, Hons BA (Bybeltale)-modules, of die modules MACS874(8)(8) en MACS875(8)(8).

**T.7.11.5.1 Programuitkoms**

Die leerder moet in staat wees om relevante literatuur oor 'n breë spektrum van die Missiologie te kan hanteer, en in die verhandeling 'n bydrae tot dié vakgebied binne die huidige Suid-Afrikaanse situasie, asook binne die navorsingsfokusarea van die Fakulteit Teologie, te maak.

**T.7.11.5.2 Module-uitkomst****MISS876(8)(32)****Missiologiese perspektiewe**

Die leerder moet in staat wees om 'n seleksie van onderwerpe op die terrein van die Missiologie te bespreek en 'n eie standpunt daarvoor te formuleer.

**MISS873(8)(48)****Missiologie skripsie**

Na die voltooiing van die skripsie moet die leerder in staat wees om:

- 'n navorsingsvoorstel te kan voorlê
- bewys te kan lewer dat hy vertrouwd is met navorsingsmetodes en – tegnieke van die vakgebied
- die probleemstelling en doelstelling, navorsingsopset, werkwyse, resultate en gevolgtrekkings wetenskaplik te dokumenteer
- analitiese vermoë, kritiese ingesteldheid en selfstandige insig te bewys
- van sy navorsingsvaardigheid, asook sy vermoë om resultate van sy navorsing aan te teken, verslag te gee.

**MACS874(8)(8) of MACS875(8)(8)****Capita selecta**

Die leerder moet in staat wees om 'n seleksie van onderwerpe op 'n terrein van sy keuse te bespreek en 'n eie standpunt daarvoor te formuleer.



**T.7.11.6 NUWE TESTAMENT****Programkode: T831P**

Vlak 8	NTE876(8)(32)	NTES873(8)(48)	Keusemodules (48)
--------	---------------	----------------	-------------------

**Keusemodules:** Kies binne die vakke Ou Testament, Nuwe Testament, Grieks en Semitiese Tale modules vir 48 krediete, waarvan ten minste 16 krediete uit MDiv-en/of MTh-modules, en die res uit Hons BTh-, Hons BA (Bybeltale)-modules, of die modules MACS874(8)(8) en MACS875(8)(8).

**T.7.11.6.1 Programuitkoms**

Die leerder moet in staat wees om relevante literatuur oor 'n breë spektrum van die Nuwe Testament te kan hanteer, en in die verhandeling 'n bydrae tot dié vakgebied binne die huidige Suid-Afrikaanse situasie, asook binne die navorsingsfokusarea van die Fakulteit Teologie, te maak.

**T.7.11.6.2 Module-uitkomst****MACS874(8)(8) of MACS875(8)(8)****Capita selecta**

Die leerder moet in staat wees om 'n seleksie van onderwerpe op 'n terrein van sy keuse te bespreek en 'n eie standpunt daarvoor te formuleer.

**NTE876(8)(32)****Nuwe-Testamentiese perspektiewe**

Die leerder moet in staat wees om 'n seleksie van onderwerpe op die terrein van die Nuwe Testament te bespreek en 'n eie standpunt daarvoor te formuleer.

**NTES873(8)(48)****Nuwe Testament skripsie**

Na die voltooiing van die skripsie moet die leerder in staat wees om:

- 'n navorsingsvoorstel te kan voorlê
- bewys te kan lewer dat hy vertrouwd is met navorsingsmetodes en – tegnieke van die vakgebied
- die probleemstelling en doelstelling, navorsingsopset, werkwyse, resultate en gevolgtrekkings wetenskaplik te dokumenteer
- analitiese vermoë, kritiese ingesteldheid en selfstandige insig te bewys
- van sy navorsingsvaardigheid, asook sy vermoë om resultate van sy navorsing aan te teken, verslag te gee.

**T.7.11.7 OU TESTAMENT****Programkode: T832P**

Vlak 8	OTES876(8)(32)	OTES873(8)(48)	Keusemodules (48)
--------	----------------	----------------	-------------------

**Keusemodules:** Kies binne die vakke Ou Testament, Nuwe Testament, Grieks en Semitiese Tale modules vir 48 krediete, waarvan ten minste 16 krediete uit MDiv-

en/of MTh-modules, en die res uit Hons BTh-, Hons BA (Bybeltale)-modules, of die modules MACS874(8)(8) en MACS875(8)(8).

#### T.7.11.7.1 Programuitkoms

Die leerder moet in staat wees om relevante literatuur oor 'n breë spektrum van die Ou Testament te kan hanteer, en in die verhandeling 'n bydrae tot dié vakgebied binne die huidige Suid-Afrikaanse situasie, asook binne die navorsingsfokusarea van die Fakulteit Teologie, te maak.

#### T.7.11.7.2 Module-uitkomste

##### MACS874(8)(8) of MACS875(8)(8)

###### Capita selecta

Die leerder moet in staat wees om 'n seleksie van onderwerpe op 'n terrein van sy keuse te bespreek en 'n eie standpunt daarvoor te formuleer.

##### OTES876(8)(32)

###### Ou-Testamentiese perspektiewe

Die leerder moet in staat wees om 'n seleksie van onderwerpe op die terrein van die Ou Testament te bespreek en 'n eie standpunt daarvoor te formuleer.

##### OTES873(8)(48)

###### Ou Testament skripsie

Na die voltooiing van die skripsie moet die leerder in staat wees om:

- 'n navorsingsvoorstel te kan voorlê
- bewys te kan lewer dat hy vertrouwd is met navorsingsmetodes en – tegnieke van die vakgebied
- die probleemstelling en doelstelling, navorsingsopset, werkwyse, resultate en gevolgtrekkings wetenskaplik te dokumenteer
- analitiese vermoë, kritiese ingesteldheid en selfstandige insig te bewys
- van sy navorsingsvaardigheid, asook sy vermoë om resultate van sy navorsing aan te teken, verslag te gee.

#### T.7.12 GESTRUKTUREERDE MA MET SKRIPSIE (SLEGS OP VAALDRIEHOEKKAMPUS)

Die program bestaan uit 128 krediete, waarvan 48 krediete uit verpligte modules en 64 krediete uit modules vir die verhandeling. 'n Verdere 16 krediete word gekies uit beskikbare modules uit die volgende grade: Hons BTh, MDiv, MTh. Die program keuses lyk soos volg:

##### T.7.12.1 HERMENEUTIEK

Programkode: T833V

Vlak 8	HERV874(8)(16)	ETIV874(8)(16)	MISV874(8)(16)	Keuse(8)(16)	HERV873(8)(64)
--------	----------------	----------------	----------------	--------------	----------------

##### T.7.12.1.1 Programuitkoms

Die leerder moet in staat wees om relevante literatuur oor 'n breë spektrum van die Hermeneutiek te kan hanteer, en in die skripsie 'n bydrae tot dié vakgebied binne

die huidige Suid-Afrikaanse situasie, asook binne die navorsingsfokusarea van die Fakulteit Teologie, te maak.

#### T.7.12.1.2 Module-uitkomst

##### ETIV874(8)(16)

###### Etiese perspektiewe

Die leerder moet in staat wees om 'n seleksie van onderwerpe op die terrein van die Etiek te bespreek en 'n eie standpunt daarvoor te formuleer.

##### HERV874(8)(16)

###### Hermeneutiese perspektiewe

Die leerder moet in staat wees om 'n seleksie van onderwerpe op die terrein van die Hermeneutiek te bespreek en 'n eie standpunt daarvoor te formuleer.

##### HERV873(8)(64)

###### Hermeneutiek skripsie

Na die voltooiing van die skripsie moet die leerder in staat wees om:

- 'n navorsingsvoorstel te kan voorlê
- bewys te kan lewer dat hy vertrouwd is met navorsingsmetodes en – tegnieke van die vakgebied
- die probleemstelling en doelstelling, navorsingsopset, werkwyse, resultate en gevolgtrekkings wetenskaplik te dokumenteer
- analitiese vermoë, kritiese ingesteldheid en selfstandige insig te bewys
- van sy navorsingsvaardigheid, asook sy vermoë om resultate van sy navorsing aan te teken, verslag te gee.

##### MISV874(8)(16)

###### Missiologiese perspektiewe

Die leerder moet in staat wees om 'n seleksie van onderwerpe op die terrein van die Missiologie te bespreek en 'n eie standpunt daarvoor te formuleer.

#### T.7.12.2 ETIEK

Programkode: T834V

Vlak 8	HERV874(8)(16)	ETIV874(8)(16)	MISV874(8)(16)	Keuse(8)(16)	ETIV873(8)(64)
--------	----------------	----------------	----------------	--------------	----------------

##### T.7.12.2.1 Programuitkoms

Die leerder moet in staat wees om relevante literatuur oor 'n breë spektrum van die Etiek te kan hanteer, en in die skripsie 'n bydrae tot dié vakgebied binne die huidige Suid-Afrikaanse situasie, asook binne die navorsingsfokusarea van die Fakulteit Teologie, te maak.

##### T.7.12.2.2 Module-uitkomst

##### ETIV874(8)(16)

###### Etiese perspektiewe

Die leerder moet in staat wees om 'n seleksie van onderwerpe op die terrein van die Etiek te bespreek en 'n eie standpunt daarvoor te formuleer.

**ETIV873(8)(64)****Etië skripsie**

Na die voltooiing van die skripsie moet die leerder in staat wees om:

- 'n navorsingsvoorstel te kan voorlê
- bewys te kan lewer dat hy vertrouwd is met navorsingsmetodes en – tegnieke van die vakgebied
- die probleemstelling en doelstelling, navorsingsopset, werkwyse, resultate en gevolgtrekkings wetenskaplik te dokumenteer
- analitiese vermoë, kritiese ingesteldheid en selfstandige insig te bewys
- van sy navorsingsvaardigheid, asook sy vermoë om resultate van sy navorsing aan te teken, verslag te gee.

**HERV874(8)(16)****Hermeneutiese perspektiewe**

Die leerder moet in staat wees om 'n seleksie van onderwerpe op die terrein van die Hermeneutiek te bespreek en 'n eie standpunt daarvoor te formuleer.

**MISV874(8)(16)****Missiologiese perspektiewe**

Die leerder moet in staat wees om 'n seleksie van onderwerpe op die terrein van die Missiologie te bespreek en 'n eie standpunt daarvoor te formuleer.

**T.7.12.3 MISSIOLOGIE****Programkode: T835V**

Vlak 8	HERV874(8)(16)	ETIV874(8)(16)	MISV874(8)(16)	Keuse(8)(16)	MISV873(8)(64)
--------	----------------	----------------	----------------	--------------	----------------

**T.7.12.3.1 Programuitkoms**

Die leerder moet in staat wees om relevante literatuur oor 'n breë spektrum van die Missiologie te kan hanteer, en in die skripsie 'n bydrae tot dié vakgebied binne die huidige Suid-Afrikaanse situasie, asook binne die navorsingsfokusarea van die Fakulteit Teologie, te maak.

**T.7.12.3.2 Module-uitkomste****ETIV874(8)(16)****Etiese perspektiewe**

Die leerder moet in staat wees om 'n seleksie van onderwerpe op die terrein van die Etië te bespreek en 'n eie standpunt daarvoor te formuleer.

**HERV874(8)(16)****Hermeneutiese perspektiewe**

Die leerder moet in staat wees om 'n seleksie van onderwerpe op die terrein van die Hermeneutiek te bespreek en 'n eie standpunt daarvoor te formuleer.

**MISV874(8)(16)****Missiologiese perspektiewe**

Die leerder moet in staat wees om 'n seleksie van onderwerpe op die terrein van die Missiologie te bespreek en 'n eie standpunt daarvoor te formuleer.

**MISV873(8)(64)**

**Missiologie skripsie**

Na die voltooiing van die skripsie moet die leerder in staat wees om:

- 'n navorsingsvoorstel te kan voorlê
- bewys te kan lewer dat hy vertrouwd is met navorsingsmetodes en – tegnieke van die vakgebied
- die probleemstelling en doelstelling, navorsingsopset, werkwyse, resultate en gevolgtrekkings wetenskaplik te dokumenteer
- analitiese vermoë, kritiese ingesteldheid en selfstandige insig te bewys
- van sy navorsingsvaardigheid, asook sy vermoë om resultate van sy navorsing aan te teken, verslag te gee.

## T.8 MAGISTER THEOLOGIAE

**Kwalifikasiekode Potch:** 344100      **Programkode:** T802P-T812P  
**Kwalifikasiekode Greenwich:** 344101      **Programkode:** T802P-T812P

Hierdie kwalifikasie kan verwerf word in een van die programme wat in Reël T.1.2 beskryf word en word op die Potchefstroomkampus voltyds geneem.

Leerders kan tydens hulle studie, met die skriftelike toestemming van die skooldirekteur en navorsingsdirekteur, van program verander of die program waarvoor hulle geregistreer is, wysig.

### T.8.1 NKR-VLAK EN AANTAL KREDIETE

Die MTh is 'n NKR-vlak 8 kwalifikasie met **128** krediete.

### T.8.2 DUUR VAN STUDIE

Die duur van die studie is een jaar voltyds.

### T.8.3 RIGTING

Die MTh is 'n kwalifikasie wat gevorderde navorsingstudie in die Christelike Teologie en bediening vereis. Dit is 'n gerigte kwalifikasie in Teologie met keusemodules en 'n navorsingskomponent in 'n spesialiteitsterrein op meestersvlak.

### T.8.4 SPESIFIEKE TOELATINGSVEREISTES

D.8.4.1 'n Leerder moet in besit wees van 'n MDiv of gelykwaardige kwalifikasie. Toelating tot die MTh word hanteer deur die Direkteur Navorsing in oorleg met die waarskynlike studieleier. Keuring geskied op grond van akademiese uitslae en vorige werkstukke en/of navorsingsverslae. Toelating geskied volgens reëls A.11.1.

D.8.4.2 Besondere vereistes ten opsigte van keusevakke:

- Vir Pastoraal as hoofrigting in Praktiese Teologie: 'n Bevredigende kennis van Psigologie (veral moderne strominge).
- Kategetiek as hoofrigting in Praktiese Teologie: 'n Bevredigende kennis van Kindersielkunde en die beginsels van die Opvoedkunde.
- Vir Nuwe Testament: 'n Bevredigende kennis van Grieks en Bybelse Hebreeus.
- Vir Ou Testament: 'n Bevredigende kennis van Bybelse Hebreeus en nog 'n Semitiese Taal.

### T.8.5 ARTIKULASIE-MOONTLIKHEDE

#### T.8.5.1 Artikulasie vir verdere studie

Die MTh gee toelating tot PhD.

#### T.8.5.2 Artikulasie na en van ander inrigtings

Soos gekoördineer deur *Forum for University Theological Education* (FUTE). Hierdie liggaam is saamgestel deur al die Suid-Afrikaanse Universiteite se

Fakulteite Teologie of departemente van godsdiensoonderrig. Gemeenskaplike samestellings van programme, standaarde en programuitkomste word hier bespreek totdat konsensus daarvoor bereik is.

### **T.8.5.3 Uittreepunte**

Geen. Dit is 'n eenjarige meestersgraad.

## **T.8.6 EKSAMINERING**

### **T.8.6.1 Samestelling van die deelnamepunt**

Die deelnamepunt vir 'n kursuswerkmodule word saamgestel uit evaluering van seminaardeelname, toetse, werkstukke en praktiese werk, soos in die betrokke studiegids gespesifiseer.

### **T.8.6.2 Toelating tot die eksamen**

Toelating tot die eksamen in enige kursuswerkmodule geskied deur die verwerwing van 'n deelnamebewys uitgereik deur die skooldirekteur nadat aan die vereistes van die betrokke program en/of modules voldoen is.

### **T.8.6.3 Kursuswerkmodulepunt**

Die kursuswerkmodulepunt word volgens die voorskrifte van A.8.8 bereken in die verhouding tussen die deelnamepunt en die eksamenpunt soos aangedui in die betrokke studiegidse.

### **T.8.6.4 Slaagvereistes van die programme**

- Die subminimum vir alle modules se deelnamepunt is 40% (soos aangedui in A.8.9).
- Die slaagvereiste vir 'n module is 50%.
- 'n Program word geslaag deur al die modules waaruit die program saamgestel is, afsonderlik te slaag (soos aangedui in A.8.7).

### **T.8.6.5 Herhaling van modules**

'n Leerder kan die eksamen in enige kursuswerkmodule tot twee keer aflê binne twaalf maande wat volg op die datum van die leerder se eerste registrasie vir sodanige module, waarna die leerder weer vir die betrokke module moet registreer.

**T.8.7 LYS VAN MODULES**

	VLAK	KREDIETE	VAKNAAM
DOGM875	8	8	Dogmatiek
DOGM874	8	16	Dogmatiek (Spesvak)
DOGM873	8	48	Dogmatiek
ETIE875	8	8	Etiek
ETIE874	8	16	Etiek (Spesvak)
ETIE873	8	48	Etiek
HOML875	8	8	Homiletiek
HOML874	8	16	Homiletiek (Spesvak)
HOML873	8	48	Homiletiek
KATE874	8	16	Kategetiek (Spesvak)
KATE873	8	48	Kategetiek
KDGE874	8	16	Kerk- en Dogmageskiedenis (Spesvak)
KDGE873	8	48	Kerk- en Dogmageskiedenis
KERG875	8	8	Kerkreg
KERG874	8	16	Kerkreg (Spesvak)
KERG873	8	48	Kerkreg
LITK874	8	16	Liturgiek (Spesvak)
LITK873	8	48	Liturgiek
MISS875	8	8	Missiologie
MISS874	8	16	Missiologie (Spesvak)
MISS873	8	48	Missiologie
NTES875	8	8	Nuwe Testament
NTES874	8	16	Nuwe Testament (Spesvak)
NTES873	8	48	Nuwe Testament
OTES875	8	8	Ou Testament
OTES874	8	16	Ou Testament (Spesvak)
OTES473	8	48	Ou Testament
PAST875	8	8	Pastoraal
PAST874	8	16	Pastoraal (Spesvak)
PAST873	8	48	Pastoraal

**T.8.8 MTh-PROGRAMME**

Die MTh-programme bestaan uit gemeenskaplike modules vir 64 krediete, 'n spesialiteitsvak vir 16 krediete en 'n skripsie vir 48 krediete. Die uitkomst vir gemeenskaplike modules binne die MTh-programme is die volgende:



### T.8.8.1 Gemeenskaplike modules binne die MTh-programme

#### **DOGM875(8)(8)**

##### **Moderne teoloë en hulle betekenis vir die bedieningspraktyk**

Die leerder moet in staat wees om:

- die teologiese insigte van invloedryke moderne teoloë weer te gee en te evalueer asook om die praktiese nut van hierdie kennis vir die bedieningspraktyk (en veral die prediking) aan te toon
- die teologie van Schleiermacher, as pasaangeër van die moderne teologie, na waarde te takseer
- die teologieë van Bultmann en Barth uiteen te sit en met mekaar te vergelyk en daarna krities te evalueer
- die korrelasieteologie van Berkouwer krities te waardeer en sinvol aan te wend
- die teologieë van Moltmann en Pannenberg met mekaar te vergelyk en negatief en positief te beoordeel
- die teologie van Küng krities weer te gee en die relevansie daarvan aan te toon

#### **ETIE875(8)(8)**

##### **Aktuele etiese temas in die Suid-Afrikaanse konteks**

Die leerder moet in staat wees om om aktuele etiese temas wat betrekking het op die Suid-Afrikaanse samelewing eties te beoordeel en riglyne neer te lê vir Christelik-etiese optrede in hierdie verband.

#### **HOML875(8)(8)**

##### **Toegepaste Homiletiek**

Die leerder moet in staat wees om:

- die verskillende elemente in die preekmaakproses toe te pas in verskillende hedendaagse situasies
- die preek en liturgie sinvol te integreer
- 'n program uit te werk vir die beoefening van persoonlike spiritualiteit
- preeksketse uit te werk vir 'n preekprogram van drie maande.

#### **KERG875(8)(8)**

##### **Die Gereformeerde Kerkreg en –orde in praktyk**

Die leerder moet in staat wees om:

- in die praktiese bediening as predikant die kerkorde op 'n akademiese en wetenskaplike manier te gebruik
- in die praktiese kerkregering die kerk op te bou
- insig te hê in die kerkregering van ander kerkgemeenskappe
- kerklike administrasie effektief te bestuur.

#### **MISS875(8)(8)**

##### **Sending as evangelisering en diens**

Die leerder moet in staat wees om:

- die beginsels van gereformeerde evangelisering en van die besondere uitdagings wat die huidige kultuur en post-moderne mens aan evangelisering stel te bespreek
- huidige modelle en metodes van evangelisering te beoordeel en riglyne vir 'n evangeliseringsprojek te ontwikkel en toe te pas
- 'n visie ontwikkel vir die plek en rol van evangelisering in die gemeentelike lewe.

**NTES875(8)(8)**

**Gevorderde NT Hermeneutiek**

Die leerder moet in staat wees om:

- hom kan verantwoord oor die grondbeginsels en breë opset van die gereformeerde Hermeneutiek
- hedendaagse strominge in die Nuwe-Testamentiese Hermeneutiek kan aanwys en evalueer
- prinsipiële vrae en probleme met betrekking tot die Skrif en Skrifgesag kan onderken, hedendaagse standpunte daaromtrent te evalueer en 'n eie gereformeerde standpunt daarvoor te stel en te verdedig.

**OTES875(8)(8)**

**Die Ou Testament en die praktiese bediening**

Die leerder moet in staat wees om:

- die verhouding Hermeneutiek-Eksegeese-Prediking te verduidelik
- 'n teks uit die Ou Testament te kan kies met die oog op prediking en om op 'n verantwoorde wyse van eksegeese tot 'n preek te kan beweeg
- die Ou Testament in pastorale sorg, kategeese en Bybelstudie te kan gebruik
- die belang van die Ou Testament in die hantering van aktuele vraagstukke aan te dui (waaronder ekologiese en feministiese teologieë)
- die betekenis van die Ou Testament vir etiese kwessies prakties te illustreer.

**PAST875 (8)(8)**

**Toegepaste Pastoraal**

Die leerder moet in staat wees om die beginsels en metodiek van die pastorale praktyk en gemeente-opbou te kan toepas in 'n gemeente-situasie.

**T.8.8.2 DOGMATIEK Programkode: T802P**

Sem 2	ETIE875 (8)(8)	KERG875 (8)(8)	PAST875 (8)(8)	NTES875 (8)(8)	HOML875 (8)(8)	OTES875 (8)(8)	
Sem 1	DOGM875 (8)(8)	MISS875 (8)(8)	DOGM874(8)(16)		DOGM873(8)(48)		

**T.8.8.2.1 Programuitkoms**

Die leerder moet in staat wees om relevante literatuur oor 'n breë spektrum van die Teologie, met spesialisering in Dogmatiek te kan hanteer, en in die skripsie 'n bydrae tot dié spesialisingsvakgebied binne die huidige Suid-Afrikaanse situasie, asook binne die navorsingsfokusarea van die Fakulteit Teologie, te maak.

**T.8.8.2.2 Module-uitkomst****T.8.8.2.2.1 Gemeenskaplike MTh-modules**

Vgl T.8.8.1 hierbo.

**T.8.8.2.2.2 Spesialiteitsvak-modules****DOGM874(8)(16)****Dogmatiese perspektiewe**

Die leerder moet in staat wees om 'n seleksie van onderwerpe op die terrein van die Dogmatiek te bespreek en 'n eie standpunt daarvoor te formuleer.

**DOGM873(8)(48)****Dogmatiek skripsie**

Na die voltooiing van hierdie skripsie moet die leerder in staat wees om:

- relevante literatuur oor 'n breë spektrum van die Dogmatiek te kan hanteer
- 'n navorsingsvoorstel te kan voorlê
- van sy navorsingsvaardigheid, asook sy vermoë om resultate van sy navorsing aan te teken, verslag te gee
- 'n bydrae tot die vakgebied Dogmatiek binne die huidige Suid-Afrikaanse situasie, asook binne die bepaalde fokusarea van die fakulteit Teologie, te maak
- bewys te kan lewer dat hy vertrou is met navorsingsmetodes en – tegnieke van die vakgebied
- die probleemstelling en doelstelling, navorsingsopset, werkwyse, resultate en gevolgtrekkings wetenskaplik te dokumenteer
- analitiese vermoë, kritiese ingesteldheid en selfstandige insig te bewys.

**T.8.8.3 ETIEK Programkode: T803P**

Sem 2	ETIE875 (8)(8)	KERG875 (8)(8)	PAST875 (8)(8)	NTES875 (8)(8)	HOML875 (8)(8)	OTES875 (8)(8)	
Sem 1	DOGM875 (8)(8)	MISS875 (8)(8)	ETIE874(8)(16)		ETIE873(8)(48)		

**T.8.8.3.1 Programuitkoms**

Die leerder moet in staat wees om relevante literatuur oor 'n breë spektrum van die Teologie, met spesialisering in Etiek te kan hanteer, en in die skripsie 'n bydrae tot dié spesialisingsvakgebied binne die huidige Suid-Afrikaanse situasie, asook binne die navorsingsfokusarea van die Fakulteit Teologie, te maak.

**T.8.8.3.2 Module-uitkomst****T.8.8.3.2.1 Gemeenskaplike MTh-modules**

Vgl T.8.8.1 hierbo.

**T.8.8.2.2.2 Spesialiteitsvak-modules****ETIE874(8)(16)****Etiese perspektiewe**

Na die voltooiing van die module moet die leerder in staat wees om 'n seleksie van onderwerpe op die terrein van die Etiek te bespreek en 'n eie standpunt daaroor te formuleer.

**ETIE873(8)(48)****Etiek skripsie**

Na die voltooiing van hierdie module (skripsie) moet die leerder in staat wees om:

- relevante literatuur oor 'n breë spektrum van die Etiek te kan hanteer
- 'n navorsingsvoorstel te kan voorlê
- van sy navorsingsvaardigheid, asook sy vermoë om resultate van sy navorsing aan te teken, verslag te gee
- 'n bydrae tot die vakgebied Etiek binne die huidige Suid-Afrikaanse situasie, asook binne die bepaalde fokusarea van die fakulteit Teologie, te maak
- bewys te kan lewer dat hy vertrou is met navorsingsmetodes en – tegnieke van die vakgebied
- die probleemstelling en doelstelling, navorsingsopset, werkwyse, resultate en gevolgtrekkings wetenskaplik te dokumenteer
- analitiese vermoë, kritiese ingesteldheid en selfstandige insig te bewys.

**T.8.8.4 HOMILETIEK****Programkode: T804P**

Sem 2	ETIE875 (8)(8)	KERG875 (8)(8)	PAST875 (8)(8)	NTES875 (8)(8)	HOML875 (8)(8)	OTES875 (8)(8)	
Sem 1	DOGM875 (8)(8)	MISS875 (8)(8)	HOML874(8)(16)		HOML873(8)(48)		

**T.8.8.4.1 Programuitkoms**

Die leerder moet in staat wees om relevante literatuur oor 'n breë spektrum van die Teologie, met spesialisering in Homiletiek te kan hanteer, en in die skripsie 'n bydrae tot dié spesialisingsvakgebied binne die huidige Suid-Afrikaanse situasie, asook binne die navorsingsfokusarea van die Fakulteit Teologie, te maak.

**T.8.8.4.2 Module-uitkomst****T.8.8.4.2.1 Gemeenskaplike MTh-modules**

Vgl T.8.8.1 hierbo.

**T.8.8.4.2.2 Spesialiteitsvak-modules****HOML874(8)(16)****Homiletiese perspektiewe**

Na die voltooiing van die module moet die leerder in staat wees om 'n seleksie van onderwerpe op die terrein van die Homiletiek te bespreek en 'n eie standpunt daaroor te formuleer.

**HOML873(8)(48)****Homiletiek skripsie**

Na die voltooiing van hierdie module (skripsie) moet die leerder in staat wees om:

- relevante literatuur oor 'n breë spektrum van die Homiletiek te kan hanteer
- 'n navorsingsvoorstel te kan voorlê
- van sy navorsingsvaardigheid, asook sy vermoë om resultate van sy navorsing aan te teken, verslag te gee
- 'n bydrae tot die vakgebied Homiletiek binne die huidige Suid-Afrikaanse situasie, asook binne die bepaalde fokusarea van die fakulteit Teologie, te maak
- bewys te kan lewer dat hy vertrouwd is met navorsingsmetodes en – tegnieke van die vakgebied
- die probleemstelling en doelstelling, navorsingsopset, werkwyse, resultate en gevolgtrekkings wetenskaplik te dokumenteer
- analitiese vermoë, kritiese ingesteldheid en selfstandige insig te bewys.

**T.8.8.5 Kategetiek****Programkode: T805P**

Sem 2	ETIE875 (8)(8)	KERG875 (8)(8)	PAST875 (8)(8)	NTES875 (8)(8)	HOML875 (8)(8)	OTES875 (8)(8)	
Sem 1	DOGM875 (8)(8)	MISS875 (8)(8)	KATE874(8)(16)		KATE873(8)(48)		

**T.8.8.5.1 Programuitkoms**

Die leerder moet in staat wees om relevante literatuur oor 'n breë spektrum van die Teologie, met spesialisering in Kategetiek te kan hanteer, en in die skripsie 'n bydrae tot dié spesialiseringvakgebied binne die huidige Suid-Afrikaanse situasie, asook binne die navorsingsfokusarea van die Fakulteit Teologie, te maak.

**T.8.8.5.2 Module-uitkomst****T.8.8.5.2.1 Gemeenskaplike MTh-modules**

Vgl T.8.8.1 hierbo.

**T.8.8.5.2.2 Spesialiteitsvak-modules****KATE874(8)(16)****Kategetiese perspektiewe**

Na die voltooiing van die module moet die leerder in staat wees om 'n seleksie van onderwerpe op die terrein van die Kategetiek te bespreek en 'n eie standpunt daaroor te formuleer.

**KATE873(8)(48)****Kategetiek skripsie**

Na die voltooiing van hierdie module (skripsie) moet die leerder in staat wees om:

- relevante literatuur oor 'n breë spektrum van die Kategetiek te kan hanteer
- 'n navorsingsvoorstel te kan voorlê
- van sy navorsingsvaardigheid, asook sy vermoë om resultate van sy navorsing aan te teken, verslag te gee
- 'n bydrae tot die vakgebied Kategetiek binne die huidige Suid-Afrikaanse situasie, asook binne die bepaalde fokusarea van die fakulteit Teologie, te maak
- bewys te kan lewer dat hy vertrou is met navorsingsmetodes en – tegnieke van die vakgebied
- die probleemstelling en doelstelling, navorsingsopset, werkwyse, resultate en gevolgtrekkings wetenskaplik te dokumenteer
- analitiese vermoë, kritiese ingesteldheid en selfstandige insig te bewys.

**T.8.8.6 KERK- EN DOGMAGESKIEDENIS****Programkode: T806P**

Sem 2	ETIE875 (8)(8)	KERG875 (8)(8)	PAST875 (8)(8)	NTES875 (8)(8)	HOML875 (8)(8)	OTES875 (8)(8)	
Sem 1	DOGM875 (8)(8)	MISS875 (8)(8)	KDGE874(8)(16)		KDGE873(8)(48)		

**T.8.8.6.1 Programuitkoms**

Die leerder moet in staat wees om relevante literatuur oor 'n breë spektrum van die Teologie, met spesialisering in Kerk- en Dogmageskiedenis te kan hanteer, en in die skripsie 'n bydrae tot dié spesialiseringvakgebied binne die huidige Suid-Afrikaanse situasie, asook binne die navorsingsfokusarea van die Fakulteit Teologie, te maak.

**T.8.8.6.2 Module-uitkomst****T.8.8.6.2.1 Gemeenskaplike MTh-modules**

Vgl T.8.8.1 hierbo.

**T.8.8.6.2.2 Spesialiteitsvak-modules****KDGE874(8)(16)****Kerk- en Dogmageskiedenis perspektiewe**

Na die voltooiing van die module moet die leerder in staat wees om 'n seleksie van onderwerpe op die terrein van die Kerk- en Dogmageskiedenis te bespreek en 'n eie standpunt daaroor te formuleer.

**KDGE873(8)(48)****Kerk- en Dogmageskiedenis skripsie**

Na die voltooiing van hierdie module (skripsie) moet die leerder in staat wees om:

- relevante literatuur oor 'n breë spektrum van die Kerk- en Dogmageskiedenis te kan hanteer
- 'n navorsingsvoorstel te kan voorlê
- van sy navorsingsvaardigheid, asook sy vermoë om resultate van sy navorsing aan te teken, verslag te gee
- 'n bydrae tot die vakgebied Kerk- en Dogmageskiedenis binne die huidige Suid-Afrikaanse situasie, asook binne die bepaalde fokusarea van die fakulteit Teologie, te maak
- bewys te kan lewer dat hy vertrouwd is met navorsingsmetodes en – tegnieke van die vakgebied
- die probleemstelling en doelstelling, navorsingsopset, werkwyse, resultate en gevolgtrekkings wetenskaplik te dokumenteer
- analitiese vermoë, kritiese ingesteldheid en selfstandige insig te bewys.

**T.8.8.7 KERKREG****Programkode: T807P**

Sem 2	ETIE875 (8)(8)	KERG875 (8)(8)	PAST875 (8)(8)	NTES875 (8)(8)	HOML875 (8)(8)	OTES875 (8)(8)	
Sem 1	DOGM875 (8)(8)	MISS875 (8)(8)	KERG874(8)(16)		KERG873(8)(48)		

**T.8.8.7.1 Programuitkoms**

Die leerder moet in staat wees om relevante literatuur oor 'n breë spektrum van die Teologie, met spesialisering in Kerkreg te kan hanteer, en in die skripsie 'n bydrae tot dié spesialisingsvakgebied binne die huidige Suid-Afrikaanse situasie, asook binne die navorsingsfokusarea van die Fakulteit Teologie, te maak.

**T.8.8.7.2 Module-uitkomst****T.8.8.7.2.1 Gemeenskaplike MTh-modules**

Vgl T.8.8.1 hierbo.

**T.8.8.7.2.2 Spesialiteitsvak-modules****KERG874(8)(16)****Kerkregtelike perspektiewe**

Die leerder moet in staat wees om 'n seleksie van onderwerpe op die terrein van die Kerkreg te bespreek en 'n eie standpunt daaroor te formuleer.

**KERG873(8)(48)****Kerkreg skripsie**

Na die voltooiing van hierdie skripsie moet die leerder in staat wees om:

- relevante literatuur oor 'n breë spektrum van die Kerkreg te kan hanteer
- 'n navorsingsvoorstel te kan voorlê
- van sy navorsingsvaardigheid, asook sy vermoë om resultate van sy navorsing aan te teken, verslag te gee
- 'n bydrae tot die vakgebied Kerkreg binne die huidige Suid-Afrikaanse situasie, asook binne die bepaalde fokusarea van die fakulteit Teologie, te maak
- bewys te kan lewer dat hy vertrouwd is met navorsingsmetodes en – tegnieke van die vakgebied
- die probleemstelling en doelstelling, navorsingsopset, werkwyse, resultate en gevolgtrekkings wetenskaplik te dokumenteer
- analitiese vermoë, kritiese ingesteldheid en selfstandige insig te bewys.

**T.8.8.8 LITURGIEK Programkode: T808P**

Sem 2	ETIE875 (8)(8)	KERG875 (8)(8)	PAST875 (8)(8)	NTES875 (8)(8)	HOML875 (8)(8)	OTES875 (8)(8)	
Sem 1	DOGM875 (8)(8)	MISS875 (8)(8)	LITK874(8)(16)		LITK873(8)(48)		

**T.8.8.8.1 Programuitkoms**

Die leerder moet in staat wees om relevante literatuur oor 'n breë spektrum van die Teologie, met spesialisering in Liturgiek te kan hanteer, en in die skripsie 'n bydrae tot dié spesialiseringvakgebied binne die huidige Suid-Afrikaanse situasie, asook binne die navorsingsfokusarea van die Fakulteit Teologie, te maak.



**T.8.8.8.2 Module-uitkomst****T.8.8.8.2.1 Gemeenskaplike MTh-modules**

Vgl T.8.8.1 hierbo.

**T.8.8.8.2.2 Spesialiteitsvak-modules****LITK874(8)(16)****Liturgiese perspektiewe**

Die leerder moet in staat wees om 'n seleksie van onderwerpe op die terrein van die Liturgiek te bespreek en 'n eie standpunt daaroor te formuleer.

**LITK873(8)(48)****Liturgiek skripsie**

Na die voltooiing van hierdie skripsie moet die leerder in staat wees om:

- relevante literatuur oor 'n breë spektrum van die Liturgiek te kan hanteer
- 'n navorsingsvoorstel te kan voorlê
- van sy navorsingsvaardigheid, asook sy vermoë om resultate van sy navorsing aan te teken, verslag te gee
- 'n bydrae tot die vakgebied Liturgiek binne die huidige Suid-Afrikaanse situasie, asook binne die bepaalde fokusarea van die fakulteit Teologie, te maak
- bewys te kan lewer dat hy vertrou is met navorsingsmetodes en – tegnieke van die vakgebied
- die probleemstelling en doelstelling, navorsingsopset, werkwyse, resultate en gevolgtrekkings wetenskaplik te dokumenteer
- analitiese vermoë, kritiese ingesteldheid en selfstandige insig te bewys.

**T.8.8.9 MISSIOLOGIE****Programkode: T809P**

Sem 2	ETIE875 (8)(8)	KERG875 (8)(8)	PAST875 (8)(8)	NTES875 (8)(8)	HOML875 (8)(8)	OTES875 (8)(8)	
Sem 1	DOGM875 (8)(8)	MISS875 (8)(8)	MISS874(8)(16)		MISS873(8)(48)		

**T.8.8.9.1 Programuitkoms**

Die leerder moet in staat wees om relevante literatuur oor 'n breë spektrum van die Teologie, met spesialisering in Missiologie te kan hanteer, en in die skripsie 'n bydrae tot dié spesialiseringvakgebied binne die huidige Suid-Afrikaanse situasie, asook binne die navorsingsfokusarea van die Fakulteit Teologie, te maak.

**T.8.8.9.2 Module-uitkomst****T.8.8.9.2.1 Gemeenskaplike MTh-modules**

Vgl T.8.8.1 hierbo.

**T.8.8.9.2.2 Spesialiteitsvak-modules****MISS874(8)(16)****Missiologiese perspektiewe**

Die leerder moet in staat wees om 'n seleksie van onderwerpe op die terrein van die Missiologie te bespreek en 'n eie standpunt daaroor te formuleer.

**MISS873(8)(48)****Missiologie skripsie**

Na die voltooiing van hierdie skripsie moet die leerder in staat wees om:

- relevante literatuur oor 'n breë spektrum van die Missiologie te kan hanteer
- 'n navorsingsvoorstel te kan voorlê
- van sy navorsingsvaardigheid, asook sy vermoë om resultate van sy navorsing aan te teken, verslag te gee
- 'n bydrae tot die vakgebied Missiologie binne die huidige Suid-Afrikaanse situasie, asook binne die bepaalde fokusarea van die fakulteit Teologie, te maak
- bewys te kan lewer dat hy vertrou is met navorsingsmetodes en – tegnieke van die vakgebied
- die probleemstelling en doelstelling, navorsingsopset, werkwyse, resultate en gevolgtrekkings wetenskaplik te dokumenteer
- analitiese vermoë, kritiese ingesteldheid en selfstandige insig te bewys.

**T.8.8.10 NUWE TESTAMENT****Programkode: T810P**

Sem 2	ETIE875 (8)(8)	KERG875 (8)(8)	PAST875 (8)(8)	NTES875 (8)(8)	HOML875 (8)(8)	OTES875 (8)(8)	
Sem 1	DOGM875 (8)(8)	MISS875 (8)(8)	NTES874(8)(16)		NTES873(8)(48)		

**T.8.8.10.1 Programuitkoms**

Die leerder moet in staat wees om relevante literatuur oor 'n breë spektrum van die Teologie, met spesialisering in Nuwe Testament te kan hanteer, en in die skripsie 'n bydrae tot dié spesialiseringvakgebied binne die huidige Suid-Afrikaanse situasie, asook binne die navorsingsfokusarea van die Fakulteit Teologie, te maak.

**T.8.8.10.2 Module-uitkomst****T.8.8.10.2.1 Gemeenskaplike MTh-modules**

Vgl T.8.8.1 hierbo.

**T.8.8.10.2.2 Spesialiteitsvak-modules****NTES874(8)(16)****Nuwe-Testamentiese perspektiewe**

Die leerder moet in staat wees om 'n seleksie van onderwerpe op die terrein van die Nuwe Testament te bespreek en 'n eie standpunt daaroor te formuleer.

**NTES873(8)(48)****Nuwe Testament skripsie**

Na die voltooiing van hierdie skripsie moet die leerder in staat wees om:

- relevante literatuur oor 'n breë spektrum van die Nuwe Testament te kan hanteer
- 'n navorsingsvoorstel te kan voorlê
- van sy navorsingsvaardigheid, asook sy vermoë om resultate van sy navorsing aan te teken, verslag te gee
- 'n bydrae tot die vakgebied Nuwe Testament binne die huidige Suid-Afrikaanse situasie, asook binne die bepaalde fokusarea van die fakulteit Teologie, te maak
- bewys te kan lewer dat hy vertrou is met navorsingsmetodes en – tegnieke van die vakgebied
- die probleemstelling en doelstelling, navorsingsopset, werkwyse, resultate en gevolgtrekkings wetenskaplik te dokumenteer
- analitiese vermoë, kritiese ingesteldheid en selfstandige insig te bewys.

**T.8.8.11 OU TESTAMENT Programkode: T811P**

Sem 2	ETIE875 (8)(8)	KERG875 (8)(8)	PAST875 (8)(8)	NTES875 (8)(8)	HOML875 (8)(8)	OTES875 (8)(8)	
Sem 1	DOGM875 (8)(8)	MISS875 (8)(8)	OTES874(8)(16)		OTES873(8)(48)		

**T.8.8.11.1 Programuitkoms**

Die leerder moet in staat wees om relevante literatuur oor 'n breë spektrum van die Teologie, met spesialisering in Ou Testament te kan hanteer, en in die skripsie 'n bydrae tot dié spesialisingsvakgebied binne die huidige Suid-Afrikaanse situasie, asook binne die navorsingsfokusarea van die Fakulteit Teologie, te maak.

**T.8.8.11.2 Module-uitkomste****T.8.8.11.2.1 Gemeenskaplike MTh-modules**

Vgl T.8.8.1 hierbo.

**T.8.8.11.2.2 Spesialiteitsvak-modules****OTES874(8)(16)****Ou-Testamentiese perspektiewe**

Die leerder moet in staat wees om 'n seleksie van onderwerpe op die terrein van die Ou Testament te bespreek en 'n eie standpunt daaroor te formuleer.

**OTES873(8)(48)****Ou Testament skripsie**

Na die voltooiing van hierdie skripsie moet die leerder in staat wees om:

- relevante literatuur oor 'n breë spektrum van die Ou Testament te kan hanteer
- 'n navorsingsvoorstel te kan voorlê
- van sy navorsingsvaardigheid, asook sy vermoë om resultate van sy navorsing aan te teken, verslag te gee
- 'n bydrae tot die vakgebied Ou Testament binne die huidige Suid-Afrikaanse situasie, asook binne die bepaalde fokusarea van die fakulteit Teologie, te maak
- bewys te kan lewer dat hy vertrou is met navorsingsmetodes en – tegnieke van die vakgebied
- die probleemstelling en doelstelling, navorsingsopset, werkwyse, resultate en gevolgtrekkings wetenskaplik te dokumenteer
- analitiese vermoë, kritiese ingesteldheid en selfstandige insig te bewys

**T.8.8.12 PASTORAAL Programkode: T812P**

Sem 2	ETIE875 (8)(8)	KERG875 (8)(8)	PAST875 (8)(8)	NTES875 (8)(8)	HOML875 (8)(8)	OTES875 (8)(8)	
Sem 1	DOGM875 (8)(8)	MISS875 (8)(8)	PAST874(8)(16)		PAST873(8)(48)		

**T.8.8.12.1 Programuitkoms**

Die leerder moet in staat wees om relevante literatuur oor 'n breë spektrum van die Teologie, met spesialisering in Pastoraal te kan hanteer, en in die skripsie 'n bydrae tot dié spesialiseringvakgebied binne die huidige Suid-Afrikaanse situasie, asook binne die navorsingsfokusarea van die Fakulteit Teologie, te maak.

**T.8.8.12.2 Module-uitkomst**

**T.8.8.12.2.1 Gemeenskaplike MTh-modules**

Vgl T.8.8.1 hierbo.

**T.8.8.12.2.2 Spesialiteitsvak-modules**

**PAST874(8)(16)**

**Pastoraal perspektiewe**

Die leerder moet in staat wees om 'n seleksie van onderwerpe op die terrein van die Pastoraal te bespreek en 'n eie standpunt daarvoor te formuleer.

**PAST873(8)(48)**

**Pastoraal skripsie**

Na die voltooiing van hierdie skripsie moet die leerder in staat wees om:

- relevante literatuur oor 'n breë spektrum van die Pastoraal te kan hanteer
- 'n navorsingsvoorstel te kan voorlê
- van sy navorsingsvaardigheid, asook sy vermoë om resultate van sy navorsing aan te teken, verslag te gee
- 'n bydrae tot die vakgebied Pastoraal binne die huidige Suid-Afrikaanse situasie, asook binne die bepaalde fokusarea van die fakulteit Teologie, te maak
- bewys te kan lewer dat hy vertrou is met navorsingsmetodes en – tegnieke van die vakgebied
- die probleemstelling en doelstelling, navorsingsopset, werkwyse, resultate en gevolgtrekkings wetenskaplik te dokumenteer
- analitiese vermoë, kritiese ingesteldheid en selfstandige insig te bewys.

## T.9 PHILOSOPHIAE DOCTOR

<b>Kwalifikasiekode Potch:</b>	<b>307100 Voltyds</b>	<b>T901P-T913P</b>
	<b>307101 Deeltyds</b>	<b>T901P-T913P</b>
<b>Kwalifikasiekode Greenwich:</b>	<b>307103 Deeltyds</b>	<b>T901P-T913P</b>

Hierdie kwalifikasie kan verwerp word in een van die programme wat in Reël T.1.2 beskryf word en kan voltyds of deeltyds geneem word.

Leerders kan tydens hulle studie, met die skriftelike toestemming van die skooldirekteur en navorsingsdirekteur, van program verander of die program waarvoor hulle geregistreer is, wysig.

### T.9.1 NKR-VLAK EN AANTAL KREDIETE

Die PhD is 'n NKR-vlak 8 kwalifikasie met **256** krediete. Die kursus bestaan uit kursuswerk (32 krediete) en 'n proefskrif (224 krediete) op die spesialisiteitssterrein.

### T.9.2 DUUR VAN STUDIE

T.9.2.1 Die algemene bepalings van reëls A.12 is op hierdie graad van toepassing.

T.9.2.2 Die minimumduur van die studie is twee jaar en die maksimumduur is vier jaar. Leerders wat die maksimumduur oorskry, se studie kan op aanbeveling van die Dekaan beëindig word. Die studietydperk van 'n leerder kan egter na motivering deur die leerder en op aanbeveling van die Navorsingsdirekteur voorwaardelik verleng word.

### T.9.3 RIGTING

Die PhD vereis gevorderde spesialisnavorsingstudie in die Christelike Teologie, Grieks of Semitiese Tale. Dit is 'n gerigte kwalifikasie met 'n navorsingskomponent in 'n spesialisiteitssterrein op doktorale vlak. Die studie kan voltyds of deeltyds onderneem word.

### T.9.4 SPESIFIEKE TOELATINGSVEREISTES

- Toelating tot die studie geskied volgens die bepalings van reëls A.12.
- 'n Leerder moet voor registrasie by die Navorsingsdirekteur vir keuring aansoek doen.

### T.9.5 ARTIKULASIE-MOONTLIKHEDE

#### T.9.5.1 Artikulasie vir verdere studie

Geen.

#### T.9.5.2 Artikulasie na en van ander inrigtings

Soos gekoördineer deur *Forum for University Theological Education* (FUTE). Hierdie liggaam is saamgestel deur al die Suid-Afrikaanse Universiteite se Fakulteite Teologie of departemente van godsdiensoonderrig. Gemeenskaplike samestellings van programme, standaarde en programuitkomste word hier bespreek totdat konsensus daarvoor bereik is.

**T.9.5.3 Uittreepunte**

Geen. Dit is 'n tweejarige doktorsgraad.

**T.9.6 EKSAMINERING****T.9.6.1 Kursuswerkmodule****T.9.6.1.1 Samestelling van die deelnamepunt**

Die deelnamepunt vir 'n module word saamgestel uit evaluering van die kursuswerk, soos in die betrokke studiegids gespesifiseer.

**T.9.6.1.2 Toelating tot die eksamen**

Toelating tot die eksamen in die kursuswerkmodule geskied deur die verwerwing van 'n deelnamebewys uitgereik deur die skooldirekteur nadat aan die vereistes ooreenkomstig die studiegids van die betrokke module voldoen is.

**T.9.6.1.3 Kursuswerkmodulepunt**

Die modulepunt word volgens die voorskrifte van A.8.8 bereken in die verhouding tussen die deelnamepunt en die eksamenpunt soos aangegee is by die uitkomste van die kursuswerkmodule.

**T.9.6.2 Proefskrifmodule****T.9.6.2.1 Inhandiging van proefskrif vir eksaminering**

Die promotor en die betrokke skooldirekteur moet op die voorgeskrewe vorm toestemming gee, voordat die voorgeskrewe aantal kopieë van die proefskrif vir eksaminering ingehandig kan word.

**T.9.6.2.2 Proefskrifmodulepunt**

Die proefskrifmodule word geslaag of gedruip op grond van die aanbeveling van die interne en eksterne eksaminatore, soos aangewys deur die Senaat.

**T.9.6.3 Slaagvereistes van die programme**

- Die subminimum vir die werksmodules se deelnamepunt is 40% (soos aangedui in A.8.9).
- Die slaagvereiste vir 'n module is 50%.
- 'n Program word geslaag deur sowel die kursuswerkmodule as die proefskrifmodule te slaag (soos aangedui in A.8.7).

**T.9.6.5 Herhaling van modules**

'n Leerder kan die eksamen in die kursuswerkmodule tot twee keer aflê binne twaalf maande wat volg op die datum van die leerder se eerste registrasie vir die module, waarna die leerder weer vir die betrokke module moet registreer. Die proefskrifmodule kan nie herhaal word by druipe daarvan nie.

**T.9.7 LYS VAN MODULES**

MODULEKODE	VLAK	KREDIETE	VAKNAAM
DOGM994	8	32	Dogmatiek
DOGM991	8	224	Dogmatiek
ETIE994	8	32	Etiek
ETIE991	8	224	Etiek
GRKS994	8	32	Grieks
GRKS991	8	224	Grieks
HOML994	8	32	Homiletiek
HOML991	8	224	Homiletiek
KATE994	8	32	Kategetiek
KATE991	8	224	Kategetiek
KDGE994	8	32	Kerk- en Dogmageskiedenis
KDGE991	8	224	Kerk- en Dogmageskiedenis
KERG994	8	32	Kerkreg
KERG991	8	224	Kerkreg
LITK994	8	32	Liturgiek
LITK991	8	224	Liturgiek
MISS994	8	32	Missiologie
MISS991	8	224	Missiologie
NTES994	8	32	Nuwe Testament
NTES991	8	224	Nuwe Testament
OTES994	8	32	Ou Testament
OTES991	8	224	Ou Testament
PAST994	8	32	Pastoraal
PAST991	8	224	Pastoraal
SEMT994	8	32	Semitiese Tale
SEMT991	8	224	Semitiese Tale



**T.9.8 SAMESTELLENDEN MODULES VAN DIE PROGRAMME****T.9.8.1 DOGMATIEK Programkode: T901P**

Vlak 9	DOGM994(8)(32)	DOGM991(8)(224)
--------	----------------	-----------------

**T.9.8.1.1 Programuitkoms**

Die leerder moet in staat wees om alle relevante literatuur in Dogmatiek te kan hanteer en evalueer, en in die proefskrif 'n oorspronklike en betekenisvolle bydrae tot dié vakgebied binne die huidige Suid-Afrikaanse situasie, binne die navorsingsfokusarea van die Fakulteit Teologie, asook binne die internasionale gereformeerde wêreld, te maak.

**T.9.8.1.2 Module-uitkomste****DOGM994(8)(32)**

Die leerder moet in staat wees om mondelinge diskussie te voer oor die relevante literatuur, kwessies, metodes en navorsing in Dogmatiek.

**DOGM991(8)(224)**

Die leerder moet in staat wees om:

- bewys te lewer van vertroudheid met navorsingsmetodes en –tegnieke van die vakgebied
- die probleemstelling en doelstelling, navorsingsopset, werkwyse, resultate en gevolgtrekkings wetenskaplik te dokumenteer
- analitiese vermoëns, kritiese ingesteldheid en selfstandige insig te bewys
- verslag te gee van navorsingsvaardigheid, asook vermoë om resultate van navorsing aan te teken.

**T.9.8.2 ETIEK Programkode: T902P**

Vlak 9	ETIE994(8)(32)	ETIE991(8)(224)
--------	----------------	-----------------

**T.9.8.2.1 Programuitkoms**

Die leerder moet in staat wees om alle relevante literatuur in Etiek te kan hanteer en evalueer, en in die proefskrif 'n oorspronklike en betekenisvolle bydrae tot dié vakgebied binne die huidige Suid-Afrikaanse situasie, binne die navorsingsfokusarea van die Fakulteit Teologie, asook binne die internasionale gereformeerde wêreld, te maak.

**T.9.8.2.2 Module-uitkomste****ETIE994(8)(32)**

Die leerder moet in staat wees om mondelinge diskussie te voer oor die relevante literatuur, kwessies, metodes en navorsing in Etiek.

**ETIE991(8)(224)**

Die leerder moet in staat wees om:

- bewys te lewer van vertroudheid met navorsingsmetodes en –tegnieke van die vakgebied

- die probleemstelling en doelstelling, navorsingsopset, werkwyse, resultate en gevolgtrekkings wetenskaplik te dokumenteer
- analitiese vermoëns, kritiese ingesteldheid en selfstandige insig te bewys
- verslag te gee van navorsingsvaardigheid, asook vermoë om resultate van navorsing aan te teken.

**T.9.8.3 GRIEKS Programkode: T903P**

Vlak 9	GRKS994(8)(32)	GRKS991(8)(224)
--------	----------------	-----------------

**T.9.8.3.1 Programuitkoms**

Die leerder moet in staat wees om alle relevante literatuur in Grieks te kan hanteer en evalueer, en in die proefskrif 'n oorspronklike en betekenisvolle bydrae tot dié vakgebied binne die huidige Suid-Afrikaanse situasie, binne die navorsingsfokusarea van die Fakulteit Teologie, asook binne die internasionale gereformeerde wêreld, te maak.

**T.9.8.3.2 Module-uitkomste**
**GRKS994(8)(32)**

Die leerder moet in staat wees om mondelinge diskussie te voer oor die relevante literatuur, kwessies, metodes en navorsing in Grieks.

**GRKS991(8)(224)**

Die leerder moet in staat wees om:

- bewys te lewer van vertroudheid met navorsingsmetodes en –tegnieke van die vakgebied
- die probleemstelling en doelstelling, navorsingsopset, werkwyse, resultate en gevolgtrekkings wetenskaplik te dokumenteer
- analitiese vermoëns, kritiese ingesteldheid en selfstandige insig te bewys
- verslag te gee van navorsingsvaardigheid, asook vermoë om resultate van navorsing aan te teken.

**T.9.8.4 HOMILETIEK Programkode: T904P**

Vlak 9	HOML994(8)(32)	HOML991(8)(224)
--------	----------------	-----------------

**T.9.8.4.1 Programuitkoms**

Die leerder moet in staat wees om alle relevante literatuur in Homiletiek te kan hanteer en evalueer, en in die proefskrif 'n oorspronklike en betekenisvolle bydrae tot dié vakgebied binne die huidige Suid-Afrikaanse situasie, binne die navorsingsfokusarea van die Fakulteit Teologie, asook binne die internasionale gereformeerde wêreld, te maak.

**T.9.8.4.2 Module-uitkomste****HOML994(8)(32)**

Die leerder moet in staat wees om mondelinge diskussie te voer oor die relevante literatuur, kwessies, metodes en navorsing in Homiletiek.

**HOML991(8)(224)**

Die leerder moet in staat wees om:

- bewys te lewer van vertrouwdheid met navorsingsmetodes en –tegnieke van die vakgebied
- die probleemstelling en doelstelling, navorsingsopset, werkwyse, resultate en gevolgtrekkings wetenskaplik te dokumenteer
- analitiese vermoëns, kritiese ingesteldheid en selfstandige insig te bewys
- verslag te gee van navorsingsvaardigheid, asook vermoë om resultate van navorsing aan te teken.

**T.9.8.5 KATEGETIEK Programkode: T905P**

Vlak 9	KATE994(8)(32)	KATE991(8)(224)
--------	----------------	-----------------

**T.9.8.5.1 Programuitkoms**

Die leerder moet in staat wees om alle relevante literatuur in Kategetiek te kan hanteer en evalueer, en in die proefskrif 'n oorspronklike en betekenisvolle bydrae tot dié vakgebied binne die huidige Suid-Afrikaanse situasie, binne die navorsingsfokusarea van die Fakulteit Teologie, asook binne die internasionale gereformeerde wêreld, te maak.

**T.9.8.5.2 Module-uitkomste****KATE994(8)(32)**

Die leerder moet in staat wees om mondelinge diskussie te voer oor die relevante literatuur, kwessies, metodes en navorsing in Kategetiek.

**KATE991(8)(224)**

Die leerder moet in staat wees om:

- bewys te lewer van vertrouwdheid met navorsingsmetodes en –tegnieke van die vakgebied
- die probleemstelling en doelstelling, navorsingsopset, werkwyse, resultate en gevolgtrekkings wetenskaplik te dokumenteer
- analitiese vermoëns, kritiese ingesteldheid en selfstandige insig te bewys
- verslag te gee van navorsingsvaardigheid, asook vermoë om resultate van navorsing aan te teken.

**T.9.8.6 KERK- EN DOGMAGESKIEDENIS Programkode: T906P**

Vlak 9	KDGE994(8)(32)	KDGE991(8)(224)
--------	----------------	-----------------

**T.9.8.6.1 Programuitkoms**

Die leerder moet in staat wees om alle relevante literatuur in Kerk- en Dogmageskiedenis te kan hanteer en evalueer, en in die proefskrif 'n oorspronklike en betekenisvolle bydrae tot dié vakgebied binne die huidige Suid-Afrikaanse

situasie, binne die navorsingsfokusarea van die Fakulteit Teologie, asook binne die internasionale gereformeerde wêreld, te maak.

#### **T.9.8.6.2 Module-uitkomste**

##### **KDGE994(8)(32)**

Die leerder moet in staat wees om mondelinge diskussie te voer oor die relevante literatuur, kwessies, metodes en navorsing in Kerk- en Dogmageskiedenis.

##### **KDGE991(8)(224)**

Die leerder moet in staat wees om:

- bewys te lewer van vertroudheid met navorsingsmetodes en –tegnieke van die vakgebied
- die probleemstelling en doelstelling, navorsingsopset, werkwyse, resultate en gevolgtrekkings wetenskaplik te dokumenteer
- analitiese vermoëns, kritiese ingesteldheid en selfstandige insig te bewys
- verslag te gee van navorsingsvaardigheid, asook vermoë om resultate van navorsing aan te teken.

#### **T.9.8.7 KERKREG**

**Programkode: T907P**

Vlak 9	KERG994(8)(32)	KERG991(8)(224)
--------	----------------	-----------------

##### **T.9.8.7.1 Programuitkoms**

Die leerder moet in staat wees om alle relevante literatuur in Kerkreg te kan hanteer en evalueer, en in die proefskrif 'n oorspronklike en betekenisvolle bydrae tot dié vakgebied binne die huidige Suid-Afrikaanse situasie, binne die navorsingsfokusarea van die Fakulteit Teologie, asook binne die internasionale gereformeerde wêreld, te maak.

#### **T.9.8.7.2 Module-uitkomste**

##### **KERG994(8)(32)**

Die leerder moet in staat wees om mondelinge diskussie te voer oor die relevante literatuur, kwessies, metodes en navorsing in Kerkreg.

##### **KERG991(8)(224)**

Die leerder moet in staat wees om:

- bewys te lewer van vertroudheid met navorsingsmetodes en –tegnieke van die vakgebied
- die probleemstelling en doelstelling, navorsingsopset, werkwyse, resultate en gevolgtrekkings wetenskaplik te dokumenteer
- analitiese vermoëns, kritiese ingesteldheid en selfstandige insig te bewys
- verslag te gee van navorsingsvaardigheid, asook vermoë om resultate van navorsing aan te teken.

**T.9.8.8 LITURGIEK****Programkode: T908P**

Vlak 9	LITK994(8)(32)	LITK991(8)(224)
--------	----------------	-----------------

**T.9.8.8.1 Programuitkoms**

Die leerder moet in staat wees om alle relevante literatuur in Liturgiek te kan hanteer en evalueer, en in die proefskrif 'n oorspronklike en betekenisvolle bydrae tot dié vakgebied binne die huidige Suid-Afrikaanse situasie, binne die navorsingsfokusarea van die Fakulteit Teologie, asook binne die internasionale gereformeerde wêreld, te maak.

**T.9.8.8.2 Module-uitkomste****LITK994(8)(32)**

Die leerder moet in staat wees om mondelinge diskussie te voer oor die relevante literatuur, kwessies, metodes en navorsing in Liturgiek.

**LITK991(8)(224)**

Die leerder moet in staat wees om:

- bewys te lewer van vertroudheid met navorsingsmetodes en –tegnieke van die vakgebied
- die probleemstelling en doelstelling, navorsingsopset, werkwyse, resultate en gevolgtrekkings wetenskaplik te dokumenteer
- analitiese vermoëns, kritiese ingesteldheid en selfstandige insig te bewys
- verslag te gee van navorsingsvaardigheid, asook vermoë om resultate van navorsing aan te teken.

**T.9.8.9 MISSIOLOGIE****Programkode: T909P**

Vlak 9	MISS994(8)(32)	MISS991(8)(224)
--------	----------------	-----------------

**T.9.8.9.1 Programuitkoms**

Die leerder moet in staat wees om alle relevante literatuur in Missiologie te kan hanteer en evalueer, en in die proefskrif 'n oorspronklike en betekenisvolle bydrae tot dié vakgebied binne die huidige Suid-Afrikaanse situasie, binne die navorsingsfokusarea van die Fakulteit Teologie, asook binne die internasionale gereformeerde wêreld, te maak.

**T.9.8.9.2 Module-uitkomste****MISS994(8)(32)**

Die leerder moet in staat wees om mondelinge diskussie te voer oor die relevante literatuur, kwessies, metodes en navorsing in Missiologie.

**MISS991(8)(224)**

Die leerder moet in staat wees om:

- bewys te lewer van vertroudheid met navorsingsmetodes en –tegnieke van die vakgebied
- die probleemstelling en doelstelling, navorsingsopset, werkwyse, resultate en gevolgtrekkings wetenskaplik te dokumenteer

- analitiese vermoëns, kritiese ingesteldheid en selfstandige insig te bewys
- verslag te gee van navorsingsvaardigheid, asook vermoë om resultate van navorsing aan te teken.

**T.9.8.10 NUWE TESTAMENT****Programkode: T910P**

Vlak 9	NTES994(8)(32)	NTES991(8)(224)
--------	----------------	-----------------

**T.9.8.10.1 Programuitkoms**

Die leerder moet in staat wees om alle relevante literatuur in Nuwe Testament te kan hanteer en evalueer, en in die proefskrif 'n oorspronklike en betekenisvolle bydrae tot dié vakgebied binne die huidige Suid-Afrikaanse situasie, binne die navorsingsfokusarea van die Fakulteit Teologie, asook binne die internasionale gereformeerde wêreld, te maak.

**T.9.8.10.2 Module-uitkomste****NTES994(8)(32)**

Die leerder moet in staat wees om mondelinge diskussie te voer oor die relevante literatuur, kwessies, metodes en navorsing in Nuwe Testament.

**NTES991(8)(224)**

Die leerder moet in staat wees om:

- bewys te lewer van vertroudheid met navorsingsmetodes en –tegnieke van die vakgebied
- die probleemstelling en doelstelling, navorsingsopset, werkwyse, resultate en gevolgtrekkings wetenskaplik te dokumenteer
- analitiese vermoëns, kritiese ingesteldheid en selfstandige insig te bewys
- verslag te gee van navorsingsvaardigheid, asook vermoë om resultate van navorsing aan te teken.

**T.9.8.11 OU TESTAMENT****Programkode: T911P**

Vlak 9	OTES994(8)(32)	OTES991(8)(224)
--------	----------------	-----------------

**T.9.8.11.1 Programuitkoms**

Die leerder moet in staat wees om alle relevante literatuur in Ou Testament te kan hanteer en evalueer, en in die proefskrif 'n oorspronklike en betekenisvolle bydrae tot dié vakgebied binne die huidige Suid-Afrikaanse situasie, binne die navorsingsfokusarea van die Fakulteit Teologie, asook binne die internasionale gereformeerde wêreld, te maak.

**T.9.8.11.2 Module-uitkomste****OTES994(8)(32)**

Die leerder moet in staat wees om mondelinge diskussie te voer oor die relevante literatuur, kwessies, metodes en navorsing in Ou Testament.

**OTES991(8)(224)**

Die leerder moet in staat wees om:

- bewys te lewer van vertroudheid met navorsingsmetodes en –tegnieke van die vakgebied
- die probleemstelling en doelstelling, navorsingsopset, werkwyse, resultate en gevolgtrekkings wetenskaplik te dokumenteer
- analitiese vermoëns, kritiese ingesteldheid en selfstandige insig te bewys
- verslag te gee van navorsingsvaardigheid, asook vermoë om resultate van navorsing aan te teken.

**T.9.8.12 PASTORAAL****Programkode: T912P**

Vlak 9	PAST994(8)(32)	PAST991(8)(224)
--------	----------------	-----------------

**T.9.8.12.1 Programuitkoms**

Die leerder moet in staat wees om alle relevante literatuur in Pastoraal te kan hanteer en evalueer, en in die proefskrif 'n oorspronklike en betekenisvolle bydrae tot dié vakgebied binne die huidige Suid-Afrikaanse situasie, binne die navorsingsfokusarea van die Fakulteit Teologie, asook binne die internasionale gereformeerde wêreld, te maak.

**T.9.8.12.2 Module-uitkomste****PAST994(8)(32)**

Die leerder moet in staat wees om mondelinge diskussie te voer oor die relevante literatuur, kwessies, metodes en navorsing in Pastoraal.

**PAST991(8)(224)**

Die leerder moet in staat wees om:

- bewys te lewer van vertroudheid met navorsingsmetodes en –tegnieke van die vakgebied
- die probleemstelling en doelstelling, navorsingsopset, werkwyse, resultate en gevolgtrekkings wetenskaplik te dokumenteer
- analitiese vermoëns, kritiese ingesteldheid en selfstandige insig te bewys
- verslag te gee van navorsingsvaardigheid, asook vermoë om resultate van navorsing aan te teken.

**T.9.8.13 SEMITIESE TALE****Programkode: T913P**

Vlak 9	SEMT994(8)(32)	SEMT991(8)(224)
--------	----------------	-----------------

**T.9.8.13.1 Programuitkoms**

Die leerder moet in staat wees om alle relevante literatuur in Semitiese Tale te kan hanteer en evalueer, en in die proefskrif 'n oorspronklike en betekenisvolle bydrae tot dié vakgebied binne die huidige Suid-Afrikaanse situasie, binne die navorsingsfokusarea van die Fakulteit Teologie, asook binne die internasionale gereformeerde wêreld, te maak.

**T.9.8.13.2 Module-uitkomst**

**SEMT994(8)(32)**

Die leerder moet in staat wees om mondelinge diskussie te voer oor die relevante literatuur, kwessies, metodes en navorsing in Semitiese Tale.

**SEMT991(8)(224)**

Die leerder moet in staat wees om:

- bewys te lewer van vertroudheid met navorsingsmetodes en –tegnieke van die vakgebied
- die probleemstelling en doelstelling, navorsingsopset, werkwyse, resultate en gevolgtrekkings wetenskaplik te dokumenteer
- analitiese vermoëns, kritiese ingesteldheid en selfstandige insig te bewys
- verslag te gee van navorsingsvaardigheid, asook vermoë om resultate van navorsing aan te teken.



---

# Appendiks

## Spesiale uitfaseer Bybelkundekursuseenhede vir 2002 (vlak 2 en 3) en 2003 (vlak 3)

### BYB211: Nuwe Testament en Etiek (Slegs vir 2002)

#### Afdeling 1: Handeling van die Apostels; 'n Metode vir verantwoorde Bybelstudie

Die leerder moet, met hulpmiddels:

- 'n geldige standpunt kan formuleer oor verskillende fasette van die Besondere Kanoniek en Openbaringsgeskiedenis van Handeling
- verantwoorde Bybelstudie oor 'n perikoop in die Nuwe Testament kan doen.

#### Afdeling 2: Grondslae van die Etiek

Die leerder moet:

- insig hê in die kenteorie van die dissipline teologiese etiek
- deeglike kennis hê van die Tien Gebooie en die etiese implikasies daarvan vir die huidige Suid-Afrikaanse samelewing.

### BYB221: Ou Testament; Oorsig oor wêreldgodsdienste (Slegs vir 2002)

#### Afdeling 1: Profetiese literatuur

Die leerder moet in staat wees om:

- profetiese literatuur te interpreteer
- die ontstaan, agtergrond en boodskap van die profetiese boeke te verduidelik
- profesie en profetisme in Israel en die Ou Nabye Ooste te bespreek
- die sosiale organisasie in ou Israel te bespreek en die belang daarvan vir die interpretasie van die Ou Testament te verduidelik.

#### Afdeling 2: Oorsig oor wêreldgodsdienste

Die leerder moet 'n sistematiese oorsig hê oor die wêreldgodsdienste anders as die Christelike godsdiens, met aandag aan die ontstaan en ontwikkeling van daardie godsdiens en hulle belangrikste leerstellings, met die oog op die blootlê van verskille en ooreenkomste met die Christelike godsdiens.

---

**BYB311: Ou Testament en Nuwe Testament (Slegs vir 2002-2003)**

**Afdeling 1: Die Ketubim in die Ou Testament (Job – Hooglied)**

Die leerder moet die Geskrifte-boeke van die Ou Testament (Job – Hooglied) geldig kan interpreter en toepas, interpretasies evalueer aan die hand van moderne benaderings tot die Ou Testament, en standpunte kan formuleer ten opsigte van die Geskrifte-materiaal en relevante probleme in die Ou Testament.

**Afdeling 2: Die Algemene Briewe, Hebreërs, die Johannese geskrifte, die praktyk van teksverklaring**

Die leerder moet:

- 'n prinsipiële gegronde en wetenskaplik verantwoordbare standpunt te formuleer oor die Besondere Kanoniek van onderskeidelik die Algemene Briewe, Hebreërs, die Johannese briewe en Openbaring
- 'n prinsipiële gegronde en wetenskaplik verantwoordbare standpunt kan formuleer oor die teologiese (openbarings-)betekenis van elk van hierdie NT Boeke
- met hulpmiddels, verklaring en hermeneuse van geselekteerde tekste uit elk van hierdie NT-boeke te doen.

**BYB321: Ou Testament en Nuwe Testament (Slegs vir 2002-2003)**

**Afdeling 1: Die Ketubim in die Ou Testament (Kronieke - Daniël)**

Die leerder moet in staat wees om:

- die ander geskrifte (ketubim) te interpreteer
- die ontstaan, agtergrond en boodskap van Kronieke, Esra, Nehemia, Rut, Ester en Daniël te bespreek
- historiografie en apokaliptiek in die Ou Testament te definieer
- die oorsprong en doel van die Kronitiese geskiedwerk te verduidelik en met die Deuteronomitiese Geskiedwerk te vergelyk
- die geskiedenis en literatuur van die tussen-testamentêre tydperk te bespreek.

**Afdeling 2: Die Sinoptiese Evangelies**

Die leerder moet:

- insig hê van die openbaring van God in die Sinoptiese Evangelies
- insig hê in die evangelie as genre
- 'n oorsig hê oor die openbare optrede van Jesus Christus
- op hoogte wees met die inhoud van die Sinoptiese Evangelies
- die Sinoptiese vraagstuk kan beredeneer
- met hulpmiddels verklaring en hermeneuse van geselekteerde tekste uit die Sinoptiese Evangelies kan doen.